南京新報

天津特別市市立第二圖書館

第四五四號
今日本報兩大張傳洋三分
經中華郵政登記認爲第二類新聞紙類
社址 復興路一三三五號
編輯部 電話二一七八四
營業部 電話二一八六九

定報價目	
每月	九角
半年	四元五角
全年	九元
外埠另加郵費	

廣告刊例
每行二十字高
每日二角
每欄一百五十行
每日卅三元
以新五號字計
算八行起登

新中央政權漸臻具體化 銀行貨幣兩問題可解決
華興銀行副總裁談

（中聯社大阪三十日電）華興銀行副總裁鷲尾磯一氏、經自滬返日途次、三十日於大阪談話如次、華中通貨問題、因汪精衛新中央政權樹立工作之進展、正予相當研究、余等之見解、約有下列三種、第一、將華興銀行昇爲中央銀行、第二、設立中央銀行、同時將華興銀行吸收合併之、第三、中央銀行設立後、同時華興銀行依然繼續開辦、一如往昔担當貿易通商關係之金融部門、與中央銀行合力并進、此等問題、與新中央政府樹立工作、已同時漸告具體化、其次爲法幣問題、因一時盛行惡性宣傳、謂渝政府與日本政府之間、正直接進行和平談判、故資金逃避間有復元、現呈若干小康狀態、此不過爲一時之現象而已、結局、蔣政權將與命運同歸於盡、又一部份認爲日圓基準與美金聯繫、華興票亦將脫離英鎊云云、但因上海英鎊市場、尚佔大勢、以此關係、將暫作繼續與英鎊聯繫、如將來英鎊有急激動搖、則當然採用美金聯繫制、要之、現在華興票甚少、兌換票發行商面浸潤於中國民間、則極鞏固、此點望各位安心云云、

華中棉產改進會 梁總裁赴滬就職
並開理事會商討發展計劃

（中聯社）實業部爲改良增殖我國棉產起見、特與日方合組華中棉產改進會、業於本年六月中旬正式成立、該會組織、分總裁、會長、副會長、及常務理事等、除會長爲實業部廳部長、副會長爲實業部次長、常務理事爲徐承應、堤孝等担任外、所有總裁一職、係請梁院長兼任、茲悉梁院長定於十月三十日、在滬就任該會總裁職、業於二十九日赴滬外、實業部廳部長、徐次長、徐司長、竺司長、梅參事、蔣參事等、均於二十九日赴滬參加、並聞該會並舉行理事會議、與據華中棉花試作適地調查圖之報告、共商明年度推行事業等計劃、該會對目下試種地之區域、如江灣、大場、南通、南京等處外、將擴充其面積、擬在滬西、嘉定、常州等處、從事種殖優良棉花、俾增加棉產、適應本國需要、並發展國外貿易云、

日英日美調整國交 將在東京分別會談
解決三國間在華懸案

（中聯社東京三十日電）關於調整日英日美關係之會談、衆料近將在東京舉行、致引起日本國內外重大關心、日英交涉、衆認關於前次天津問題之東京會談、將以經濟問題爲中心之懸案、作事務上解決者、乃爲第一目標、而爲所開始至於解決懸案、則當移於以在華之現實事態爲基礎之日英兩國間之全面國交調整折衝、關於日美交涉、共應提出之案件者、當如下、

（一）關於一般之美在華權利之問題、即與在華之新秩序有關之一般原則上問題、九國條約問題、門戶開放機會均等之原則問題、租界問題、長江就航開放問題、

（二）日美通商航海問題、

（三）太平洋和平保障問題、預料當由解決在華之具體案件着手、而可達數百件、若第一次會談、日美間得以圓滿妥結、則當進一步開第二次會談、而討議通商問題及其他、此項意義、不但關係國交調整之日美交涉、抑且有關於中國之新秩序、得否其圓滿諒解、而決全面交涉之成否、然以日本而論、已於去年秋、由有田前任外相闡明東亞新秩序體制、堅持不變、處理目下事變最高方針之立場、但該新秩序體制與由英美兩國提示之諸要求、對此其距離則較大、致交涉之前途、實難預斷、然日本將爲使英美兩國承認在華之新秩序、或處理事變之捷徑、由此方針、對新秩序建設、尚望糾正英美啓認識之態度、政府方面、亦應先行開始交涉、實施交換關係方面充分之意見、自本週從速以野村外相爲中心、進行協議云、

（同盟社卅日東京電）野村外相於卅日午前十時、在外務省大臣室內、開首腦部會議、出席者除多田谷兩次官以下局部長外、並將已赴中國任之加藤外松由途中召還、一併與議、直至午後一時散會、該會爲適應中國新政權之樹立、特急速使之具體化、以日本國政府所執之外交方策爲中心、而就日英日美國交調整以討議之、該會談有接連續開之訊、

華北日軍司令官 與各國武官交歡

（中聯社北京三十日電）華北日軍最高指揮官多田、三十日正午、在司令官官邸、招待各國武官、計到駐津英軍司令官羅和少將、美陸戰隊司令加納基上校、及邱米特少校（英）、克洛巴特上尉（英）、美亞少校（美）、曼遜上校（美）、勳爾那格少校（法）、馬會中尉（法）、佛利出利中校（義）、利達上校（義）等、舉行午餐會、并作歡談云、

日海軍建表忠塔 紀念上海戰績

（中聯社上海三十日電）日海軍爲表彰上海作戰之日海軍部隊忠烈、及特別陸戰隊之激戰偉績起見、爰擬於虞中路、建立一偉大之表忠塔、

日艦隅田號 舉行入水禮

（中聯社大阪三十日電）日艦「隅田」號、於三十日上午八時五十分、在大阪藤永田造船所、在海相代理艦政本部第四部長、桑原造船中將臨場之下、舉行入水典禮、由岸本社長、將艦綱切斷、該艦即滑下船台、於參觀者歡呼聲中而入水云、

中航公司定期 航行重慶仰光間

（中聯社香港三十日電）中國航空公司、決定自本月三十日、開始通航重慶仰光間之定期旅客郵件、該定期機、於途中有停歇昆明臘戌二處云、

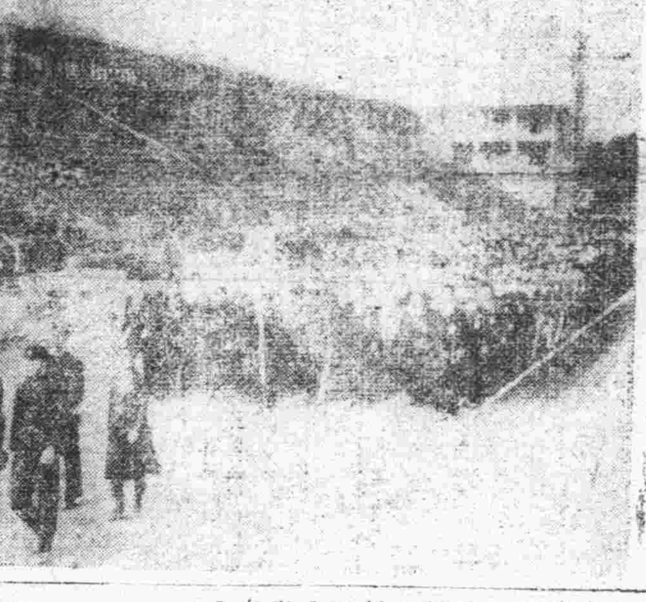

美新中立法案通過後 渝黨方微露不滿表示

（中聯社香港三十日電）對美國上院之中立法修正、本日當地星報之社論謂、「包含現金自運條項之新中立法、遠東之情勢、對日本日趨有利、中國方面、不甚歡迎、因而美國於明年一月、俟日美通商條約失効、將立即決定對日禁輸武器、」廣東商工日報之論謂、「美國之中立法修正、係爲歐洲情勢計算、對遠東不予絲毫注意、殊深遺憾、美國現在仍不承認在遠東戰爭狀態以存在、單容許武器供給、此次中立法修正之結果、此項供給、更行毫無限制、吾人所望者、爲美國明確遠東政策、」蔣介石之機關報大公報論謂「慶棄向交戰國之武器禁輸、恢復現金自運條項之此次新中立法、中國方面、未能全表歡迎、即目下美國商人、亦供給日本以汽油及飛機、然以爲美國對遠東全不關心、實爲極大錯誤、美國因維持中立、正養精蓄銳、以待歐戰終結、將出而援助中國云、」闡述與我有利之說、但無論如何、亦洩露渝方對新中立法不滿之意云、

渝方歐美派反蘇情熱 毛澤東又發强硬談話

（中聯社三十日京訊）頃據確訊稱、由渝飛抵香港之王正廷、傳於前二十八日、對其某親友微露談話如下、顯示歐美依存派要人之反蘇感情、殊堪注目、

一、渝政府爲確立親美政策起見、確已決定派遣赴美使節團、一行約爲二十餘名、網羅外交、經濟、政治、軍事之專門家、王自身亦爲其中之一人、

二、渝政府關於與蘇聯之關係、力事宣傳事實蘇聯之援助、亦無多大變化、外交關係等、甯可謂其惡化云、

（中聯社卅日上海電）港訊、重慶共黨機關報載、毛澤東發表談話、略謂、關於民主政治、贊成召集國民大會、關於國共磨擦問題、謂共產黨之態度、採人若犯我、我必犯人、延安政府、則絕對不能取消、取消則可使中國滅亡、此項談話、顯示國共兩黨內訌之表面化云、

宣傳會議通過各案 宣傳局決逐漸實行
各地出席代表紛紛離京

（中聯社）維新政府各省市縣宣傳會議圓滿閉幕後、各省市縣代表、均已先後離京、遄返報告、行政院宣傳局方面、籌備大會一切事宜之籌備處、擬於日內舉行一次結束會議、對於大會所通過一切議決案、及案由說明、暨大會一切文件、將加以整理、編印報告書、分送各出席代表、至於大會通過之議案、宣傳局決擇要次第予以實行、俾各地宣傳機構加强、發揮宣傳效能、以期實現此次召集大會之目的云、

日陸海軍機 分炸各地

（中聯社上海三十日電）日海軍機隊報道部發表、日海軍機隊二十八日、廣襲擊渝黨軍據點衢江、及福建省海岸地帶、於新昌（浙江）、及南德諸縣城（皆屬福建）、炸毀渝黨軍軍事設施、軍用倉庫、及多數軍用舟艇、皆予以重大損害、查該襲擊部隊、於寧德附近、雖會遭受渝黨軍猛烈之防禦砲火、但全機無恙、飛還基地云、

（中聯社某某基地三十日電）日陸空軍精銳之山口、由崎、內藤、鈴木各部隊、三十日正午、冒惡劣之天氣、猛襲陝西省南端渝黨軍之重要據點南鄭、向該地之飛機場、及軍事設施、投以巨彈、獲得偉大效果、完成任務後、全機安然飛返、又佐瀨、鈴木、松山諸部隊、於該日上午、空襲西隴海線上之要衝寶雞、及甘肅渝黨軍之重要據點平涼、將該地之停車場、飛機場、格納庫軍事工場等、全部予以粉碎後、全機悠悠飛還云、

日軍佔領 山西大甯

（中聯社太原三十日電）隨處擊潰渝黨軍、廣續向連枝山脈險峻地帶猛進、日清水部隊之精銳、二十七日正午、突入山西第六十一里根據地大甯（蒲縣西北三十二公里）、當即予以佔領云、

重慶政府財政窮困 電滬華商投資內地

（中聯社上海三十日電）渝電、重慶財政部、鑑於因財政窮困、內地開發工作遲緩之實情、而繼續努力吸收港滬等地之逃避融資、最近復經知滬上之投機熱、極爲旺盛、故於二十九日、通電滬上各經濟團體稱、多數華商仍熱烈於投機者、對於國家通貨制度、不啻予以致命之打擊、懇請其向內地投資云、

渝黨政府濫發法幣

（中聯社三十日上海電）渝黨政府所轄之中中交農四行、發行法幣、年有增加、戰後更濫發、致法幣貶值物價高漲、茲將中央銀行滬分行發表四年來四行發行額錄下、（一）二十五年底止、爲一二四一九六二零六四元、（二）二十六年爲一六三九零九七七八三元、（三）二十七年六月底止、爲一七二六九九七六三五元、（四）二十八年六月底止、而二二六六九二九三零零元、

越南當局令禁 商品輸向中國

（中聯社香港三十日電）據由廣州灣華人方面所得情報稱、法屬安南當局發表、禁止商品經由安南向中國內地輸送令、自十一月一日起實行、査該項禁止令、乃於歐戰爆發後實行者、其後渝方與安南當局之折衝、結果當略有修正云、

蔣介石疑神疑鬼 陳濟棠被誘監禁
一面令捕其心腹勒索獻金

（中聯社香港二十九日電）據確實方面之情報稱、蔣介石前命廣東派領袖、現中央執行委員陳濟棠由港赴渝、監視彼之行動、但十月二十七日、將彼監禁、同時對目下在港之陳濟棠兄陳維周、范德星等之心腹七名、發出逮捕令、該逮捕係基於陳維周、范德星等屢拒絕渝黨府之逐渝命令、參加汪精衞氏和平運動之理由、當地華人方面、鑑於陳濟棠掌政廣東時、積有巨金出洋、至事變爆發方歸國、因向政府獻金一千萬元、遂列爲中央執行委員之事實、衆料此次渝黨府之手段、係向陳兄弟强索巨金之惡辣手段云、

日神宮大會第二天

（同盟社東京三十日電）神宮大會第二天、於三十日、由七千五百餘之青年人總動員、均抱諸不敢後人之氣、在外苑競技場、開始舉行十三種競技比賽、並於十四個競技場、揭開豪華決戰之幕、各出場選手、由是日早晨起、即在各競技場、開始各項預備運動、至午前八時、籃球賽在外苑國民體育館、排球賽在濱松町恩賜公園、軟式庭球賽在日比谷網球場、分別舉行彼等嚴肅之開會式云、（照相係各選手舉行入場式之情形）

新秩序之解釋
立法院長 溫宗堯

新秩序之名詞、乃日本政府經極精審之考慮所製定、蓋擬即以此名詞、爲建築東亞和平之基、不圖此名詞一出、乃反引起中國人之恐怖、且引起第三國之誤解、苟不急解釋之、恐反爲東亞和平之障礙、故敢就宗堯所見、粗爲解釋、中國人可以無恐怖、第三國亦不必誤解也、新對舊言之、秩序對混亂言之、廿八年以來之中國、尤可謂混亂極矣、忽而聯共、忽而剿共、忽而又聯共、一混亂也、對日本則始亦友之、已乃排之、已乃抗之、已乃抗之至於長期、又一混亂也、國體則名爲共和、忽而大總統、忽而大元帥、忽而執政、忽而主席其名、委員長其實、又一混亂也、至於一切事業、當保存之、則摧毁之、當急者緩之、當緩者急之、又一混亂也、其他若禮義廉恥之忽而打倒、忽而提倡、舉五千餘年之文化、惟一二人所顚倒、愛則與之、憎則廢之、中國之混亂如此、眞破壞無餘、不容以新之、世將復於原始、人將淪爲禽獸矣、

日本愛中國者

也、新秩序乃發揮其愛之總名詞、剖析之、則近衞內閣所申明之防共問題、乃爲我整理對共產黨之混亂也、善鄰問題不要求割地賠款之宣言、則爲我整理對日本之混亂也、經濟合作、則爲我整理一切事業之混亂也、阿部內閣宣言、盡力援助新政權、則望我成立眞正之共和國、爲我整理國體之混亂也、新秩序之內容實質、大略如此、何害於中國、何害於第三國、而乃多爲恐怖、多方誤解耶、

推中國人恐怖之心、亦曰新秩序之名雖美、實則將毀滅一切中國之舊、不惟毀滅其領土主權、乃至經濟合作、即以毁滅中國財產、文化合作、即以毁滅中國之思想、推測愈深、恐怖愈烈、是特未聞日本政府之宣言、決無侵略中國領土之野心、決不妨害中國獨立自主也、不惟宣言、且舉所佔領之土地交還之臨時維新兩政府矣、中國人倘疑名爲交還而實佔領者、試問日本既以兵力取得、何所憚而不佔領、何所樂而必交還、交還爲至仁至義之舉、交還之而又佔領之、日本又豈肯以仁義始不以仁義終乎、所以佔領而後交還者、正爲新秩序之建設、不交還則

中國人心不安

新秩序即無由建設、中日不得親善、東亞即不得永久和平也、中國人特見現在之情勢、日本似乎事事參預其間、故以爲名之交還、而非實之交還也、不知此特作戰時之狀態耳、戰事結束、和約訂定之日、不待中國之請求、日本必整個交還、以貫徹其仁義之舉也、至於經濟、既言合作、以日本朝野之明達、豈不知必有所合、而後可望共有可作、必利害共同、而後日本人倡之、中國人始應之乎、若利歸於一方、中國人不袖手旁觀、則挺而走險也、因經濟壟斷之小利而引起戰爭延長之大害、豈日本朝野所皆爲哉、現在容有一二事、似乎不合經濟合作之原則者、亦在作戰期中、爲日本政府顧慮所不及耳、待至戰事結束、日本政府、精神必能貫注時、必調節之、使

事事悉歸于平

必借一時之經濟合作、以定兩國百年一切合作之基礎也、若夫文化協定、蓋在彼此各有之文化、互相尊重、各不足之文化、互相灌輸而已、中國對新文化之不足、必取法於日本、自戊戌以後、四十年來、中國無事不以日本爲師、惟患日本之不教我耳、至於中國固有之文化、不特孔子爲日本所同尊、且日本之尊孔、尤誠於中國、即一王陽明、中國人特口敬之、日本人則身體而力行之、假使日本專擅中國之教育權、除科學以教物質外、其教我以精神者、遠必孔子、近必陽明學說、其於中國人思想爲有益乎、爲毀滅乎、領土主權、中國亡經五胡、北魏、遼、金、元、淸之數亡矣、中國之思想、曾隨領土主權而亡乎、否乎、一切在外之物、皆不能自主、故可以滅亡、惟思想爲能自主、決不能滅亡、至於憂思想之毀滅、中國人之無意識、亦中國人之志氣矣、惟有國體、日本政府欲以

全力扶持中國

、爲眞正之共和國、此意必爲中國人所歡感、區區之愚、則擊於二十八年之試驗愈變、而秩序愈亂、眞正之共和國是否適宜中國、可實現於中國、乃一極大之問題、宗堯方思之、未敢遽同國人之觀感、若夫國人所恐怖、則皆囿於一時耳、一計其永遠、則新秩序之名詞、乃求解除中國人之恐怖、決不致造成中國人之恐怖、中國人固不必恐怖、且不可恐怖轉生其他之枝節也、

第三國之誤解

最近駐東京美國格魯大使言之尤詳、然殊未明瞭新秩序之眞意也、勿論決不侵犯第三國在中國之權利、爲日本一再所宣言、第三國不容不知、即以日本佔領中國土地而復交還、證之所以不佔領者、蓋恐第三國之誤解也、既已交還、則政府仍爲中國之政府、第三國在中國既得之權利、非中國政府宣言取消、則第三國之權利、當然繼續、日本人而欲收回、日本人無權代爲付與第三國、日本人亦無權代爲收回、然則第三國在中國之權利、此後能在中國維持若干年、是在第三國對中國之情感如何、第三國眞以平等互惠對中國、與日本對中國之情感相同、則中國人之對第三國、猶之對日本也、第三國倘復以

殖民地待中國

豈惟新政權所不能受、即國民黨與共產黨之政府、非有求於第三國之援助、亦決不能受也、然則第三國求保其在中國既得之權利、當以中國爲對手、方而熟爲考慮、不當以日本爲對手、方而多勞誤解也、第三國必有聞此言而大笑者、以爲中國已亡、猶以政府自居、特厚顏耳、此又未知日本之意、日本能滅亡中國、何必復許中國設立政府、以多一紛擾乎、共許中國設立政府、自必以

主權交還中國

決不如第三國之所慮、假使名交還而實不交還、則既失大信于中國、又失大信于世界也、且未知中國之意、中國人之與日本爲精神之合作、乃深知日本爲友而非爲敵、故一切漢奸傀儡之指摘、視若未聞、日本果有滅亡中國之心、則不特抗日者將爲長期之抗戰、即親日者亦惟引身而去、不待第三國議其後之厚也、中國人自有王陽明良知之教、深印腦裏、國有可爲、則決不忍唯潔一身、置兩國安危存亡于不顧、苟無可爲、亦決不敢徒毀一身、無救於兩國之危亡、而貪戀此無權之位也、

新秩序之條目

萬端、不可勝舉、可斷、事事必於中日兩國有利、必於第三國無害、蓋興一新事、而於兩國有利、則中國從此信日本而親日本、百千萬新事、即從此而興、反之、苟興一新事而不利於中國、則中國亦必從此不信不親、以後百千萬事、即從此而阻、以舊現象不能融合兩國成今日戰事殘破之局、而後以新辦法代之、使歸於秩序、既以新秩序爲目的、決無自生阻力、妨礙邁進之理、且任何新事、必無獨利中國者、日本既共其利、豈肯獨專之、而使中國所得至於第三國自覺在中國所得之利爲甚大、然以中國地大物博、中日苟實行親善、兩國所以共求繁榮之途至多、因不待奪第三國之權利以與日本、故敢斷言、新秩序爲無害於第三國也、

社論　日英美調整國交

日英日美調整國交，此爲必然之事，而在此歐戰風雲緊迫之際，更爲及時之舉。日英舊本爲同盟國，雖因利害上之或不能相容，未免發生扞格，然苟日本能確實保證英國在華權益，不事擯斥，英人亦自樂於與日親善；而在此對德戰爭之中，英爲顧全印度及南洋羣島等地位，更不得不與日接近。須知在此時間，日本可與英國隔絕，而英國則不能不與日接近。故日英前雖有所不慊，而自德蘇互不侵犯條約成立，其形勢一變；而對德開戰後，形勢更爲一變。萬一蘇聯加入德國方面，取消中立，則英爲維持其東方殖民地及權益計，或更進一步與日再結同盟，以共同對付蘇聯，亦在意中。故日英此次會議，必能互相諒解，互相讓步，以圓滿解決；此不容疑者也。

日之與美，固東西相隔，如風馬牛之不相及；然以太平洋上利害未能共同，不免有所牽制；而自中日事變後，美國爲維護其在華之權益故，更對日不免有所猜忌。然而自事變迄今，美國實未嘗有援蔣或仇日之積極行動，絕對守其中立地位。當事變發生之初，國人之昧於國際局勢者，每謂美必全力以援蔣，使與日相抗；然而二載有餘，事實昭然，美國固未嘗援蔣也。而爲保持其在華之權益故，且有與日調整國交之必要；而在日本，亦不可不申明其立場，以求美國之諒解；故日美之調整國交，亦爲雙方所急需者。且自歐戰發生後，美國雖保持中立態度，然觀其聲援北歐四國，通過新中立法，則匣劍帷燈，固非始終能守中立也。是則與日本更不可不有接近之勢。夫既雙方皆有接近之必要，則此次日美會談，太致亦必可成就，固不至發生其他問題也。

因是之故，日英日美之國交調整，在最短期中，必有相當之成就；雖國際風雲，變幻莫測，有非吾人事前所得灼知者；然苟無特殊之變化，則其前途，當可樂觀。而日英日美國交調整後，中日時局，又將稍稍變易，凡今之爲東亞新秩序障礙者，此後必逐漸減少，而渝黨府之國際地位，更必日低一日。故日英日美會談，於吾國實有至大之關係，殊未可等閒視也。蓋日英日美會談中，對於中日事變，固不至付入會談之中，即此解決一切；然至少必將英美在華權益，列入議程之中，以求徹底解決。苟英美在華權益問題解決，則其對華態度，當必改變；而日英美三國間平素所積不能相容者，至是亦可歸於一致，不至再發生大抵觸。故此次日英美調整國交，於中國前途，東亞前途，實有一大轉變之機存在；東亞和平，日進一日，而渝政府沒落之期，則日近一日；我人爲實現和平計，實不能不致其甚深之希望也。

希特勒將赴西線鼓士氣
英德大戰迫在眉睫
義對德能否獲勝一層起懷疑
德貿易圈僅波羅的海與北海

（中聯社倫敦二十九日電）據阿姆斯復丹之消息稱、希特勒元首、預定本週中、前往西線視察、鼓勵德軍將士、此消息係暗示德軍之兵力集結西綫後、其總攻擊之日期益迫眉睫矣、倫敦方面、對此頗表關心云、

（中聯社二十九日巴黎電）據傳德元首希特勒曾以長途電話與義首相墨索里尼作長談、墨氏對於德國向英國進行大規模攻勢、能否獲勝一層、覺已表示懷疑云、

（中聯社二十九日巴黎電）德袖珍戰艦、德意志基埃爾號阿得尼拉爾號修愛阿號等、開始於太平洋大西兩洋面活躍、法方認爲德海軍恐將展開新作戰行動、作如次之觀測、

德方最近不斷向英海軍據點攻擊、因並未收得任何戰果、及至上週、再度襲擊於海上之商船、而變更其證戰方針、德海軍之新作戰、由於上週以來、再度展開活潑之潛艇作戰、已充分表明、惟同時德意志基埃爾阿特尼拉爾兩號、於大西洋太平洋出現之報告亦予確認、又上週中爲德潛艇損害之英法商船、已爲六隻、又擊沉中立國商船二隻、爲英法之海上勢力壓倒之、德方海上貿易、極度狹窄、其活動圈、僅波羅的海及北海而已、此亦不過殘餘之活動、

美國舊金山　萬國博覽會閉幕

（中聯社舊金山二十九日電）美國舊金山之美國博覽會、已於二十九日閉幕、查該會自本年二月十八日開會以來、歷二百五十餘日、迄十月二十八日、參觀者總數爲一千〇二十四萬人、平均每日約有四萬一千人參觀、又於日本館、由下午四時起、由佐藤總領事及居留民出席、舉行閉幕式云、

美郵務總長擁護　羅斯福參加競選

（中聯社二十九日華盛頓電）中立法於參院通過後、此間對羅總統將否三次連任一事、紛加猜測、歐洲戰事之發生、使共和黨內意見紛歧、以參院此次會議與上次相較、即可看出、郵務總長法雷、現亦擁護羅斯福參加競選、且國外之戰事、與國內商業之發達、均予以極大機會云、

英德海上封鎖激烈　各國紛與英德折衝

（中聯社拿破利二十九日電）西戰線沉寂、反之海上之封鎖線英德方均什激烈、茲據此間海運界之情報稱、英海軍以直布羅陀爲中心、對杜巴海峽以南大西洋上之中立國船舶施行嚴重檢查、故愛沙尼亞、芬蘭、丹麥等等各國代表、均集中於倫敦、經協議結果、刻正與英政府當局實行緩和討議中、德方亦同樣於北海入口實行嚴重檢查、中立國國船舶卅餘艘、聞均戰戰兢兢航行云、

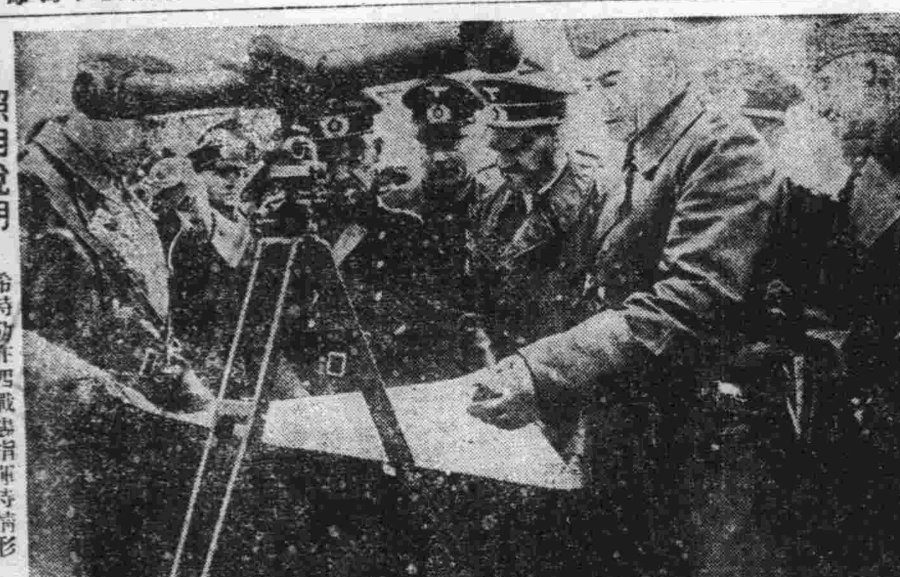

照相說明　希特勒在西戰場指揮時情形

十二次世運會　芬蘭放棄在美舉行

（中聯社布拉賽爾二十九日電）歐洲戰亂、業認可使芬蘭放棄第十二次世界運動會之在芬京舉行、國際奧林匹克司令委員長勃爾伯、於二十九日致書於各國IOC委員稱「歐洲戰亂、若仍廣續、則預定在芬京舉行之世運各國、果能派遣代表前往與否、芬蘭或因之而放棄大會、此時將從美國之請、而改爲假美舉行乎、願聽會見、若從美國之請、則一九四〇年之世運、應假德特瑙市舉行、」

蘇芬談判如陷於僵局　芬將提請中立國仲裁
蘇刻正加緊壓迫芬蘭期獲種種權益

（中聯社芬京二十九日電）此間靈通人士探悉、倘蘇芬談判陷於僵局、則芬蘭或將根據蘇芬不侵犯公約、提議籲請中立國仲裁、俾遂和平途徑解決各項難題、至於邀請何國出任仲裁、則尙無所知、惟芬蘭現正在外交上努力、廓清蘇芬關係、

（中聯社倫敦二十九日電）芬蘭特使巴錫基維、預定兩三日中、攜帶本國政府中之最後訓令、訪問莫斯科、但英外交界對此次交涉、認爲有關蘇芬兩國運命之最後解決、而極表關心、據悉芬蘭政府已拒絕蘇芬軍事同盟之要求、且亦對海軍及空軍根據地之要求、由蘇聯以加勒維亞一部爲代償、而爲提供條件以應付之、

（中聯社二十九日芬蘭電）蘇聯現正加緊壓迫芬蘭政府、以期獲取種種利益、而德國各報、對於芬蘭所蘊藏之礦產、亦感極大興趣、並載稱、以芬蘭之銅礦而論、其蘊藏量之富、實爲歐洲各國之冠、估計可採獲礦砂二千萬噸左右、至所產之礦物、並爲軍備工業所必需之重要金屬品云、

（中聯社赫爾辛啓二十九日電）芬蘭政府、於三十日閣議中、決定對蘇回答之最後答覆、刻巴錫基維坦邦兩使節、將於三十一日深夜、攜上項答覆出發赴莫斯科云、

德集中轟炸機三千架　準備大舉襲英
防備英機來襲造地下城市

（中聯社柏林三十日電）據新聲記事特丹訪員報告稱、柏林中立國外交官、已向該國政府報告謂、德國已集中巨型轟炸機三千架、準備大舉轟炸英國船、但軍火工業區、及其他英國重要區域云、

（中聯社羅馬三十日電）據此間所接柏林消息、德軍事當局、現於京城附近、造有大規模之地下城市、將所有之重要行政及軍事機關、一律移入辦公、在此保障之下、柏林雖遭受空襲、亦無害於德國之指揮機構、依此間軍事專家之觀測、德國空軍或當於最短期間、大炸英法京都等名要塞、而柏林方面之此種預防、顯爲準備應付英法空軍之報復行動云、

德國食糧異常恐慌　營養不足改肉爲魚
魚亦供不應求前途堪憂

（中聯社柏林廿九日電）德國近來之酬應語、動輒以食物爲話題、傳政府分配票券制度之食糧、補給生活上必要最低限度之卡路里、向屬可能、但對日食大量之德人、終亦將屈服於饑餓之下、一週內肉之分配量爲五百瓦、一平時祇能當三餐、爾來因恐營養不足、遂補以魚肉、而向來嗜魚之德人、亦開始獎勵其攝取魚肉矣、但肝臀魚之供給示感不足、故近來魚之販賣、亦受限制、魚之購力、先須登記姓名後、於指定商店外、不許販賣之、是以今之前往登記者、絡繹不絕、後來者免至難登記、亦無魚可取之悲況、此無非爲北海布有潛水艇網機雷等所致也、最近商品之統制、益趨嚴重、柏林第一流之大飯店、愛克賽爾、志奧爾因違反而被處三十萬馬克之罰金、現小商店倒閉者層出、尤以肉商、鳥商爲甚、

中日脣齒相依必須合作
希望將士覺悟幡然來歸
歸順之渝黨軍旅長鍾子奇談片

（中聯社吳興訊）黨軍第六十二師一八四旅副旅長陸軍上校鍾子奇、自歸順以來、正出其抱負、在新政府統治下努力建設工作、鍾氏日前來湖游歷、備受皖湖警備隊之優待、鍾於旅邸、發表感想如下、（一）中日兩國的團結、在自然與歷史方面、有必須合作之必然性、以自然方面來講、兩國同處在東亞、目爲近鄰、均屬黃色人種、弟兄之邦、脣齒相依、以歷史方面講、中日兩國之文化溝通、遠在數百年以前、相助的等蹟、有歷史證明、自然方面、是如此、歷史方面又如是、團結自無疑義、但吾人迫切希望者、在最短短期內、樹立新中央政府、實現東亞永久和平、（二）湖州四通八達、爲水陸交通便利的地方、然經此事變後、屋被焚燬、交通破壞、人民流亡、在在均受戰事影響、但自友邦日軍到達此間、努力從事建設、城內治安秩序井然、所謂夜不閉戶、路不拾遺、已臻昇平氣象、交通建設、突飛猛進、中小學校、已增至九所、商業發達、市面繁榮、經濟流通、人口激增、均已恢復戰前之狀態、人民均在安居樂業、生活安定、於此可見日軍對建設新中國之努力、（三）近來湖州境內游擊隊、絡繹歸順、祇以日軍寬大爲懷、仍各安其位置、故能使誠意來歸、現在蔣政權偏處西陲、崩潰在即、無力顧及、希望黨軍弟兄們、及早回頭、明瞭日軍誠意之所在、幡然來歸、日軍當能一視同仁、從優待遇、此余切盼處在蔣政權威迫下的黨軍弟兄們、應如以反省者也云云、

被德扣留美輪　行蹤依然不明
傳說不一將成謎局

（中聯社二十九日莫斯科電）關於被德巡洋艦扣留、而向蘇聯引渡之美輪弗林特城號、其船員行蹤依然不明、弗林特城號、已於二十八日駛離茂爾曼斯克港、但柏林則發表稱、弗林特城號、仍停泊茂爾曼斯克港、美船現仍在、船員並安全無恙云、然則該船運命、將成謎局矣、

美防衛太平洋　改裝老艦佈防

（中聯社二十九日華盛頓電）美海軍爲準備歐洲大戰爆發、曾將第一次大戰、所用之甲級驅逐艦、多數改裝、以其中之十二艘布置於太平洋、二十八日將此要旨發表之如次、目下在季勒爾非亞九艘、在牛籥哥三艘、合計十二艘、再就航驅逐艦、近將駛往太平洋沿岸中立水域、以作海哨云、

希特勒女友　服安眠藥自殺

（中聯社巴黎二十九日電）英國閨秀密特福姓尤宜德乃李德斯兒爾勳爵之女、爲希特勒元首知友之一、每值德國舉行各種盛典時、輒出希特勒前、近日女士在慕尼黑城晤見希氏言辭間頗多憤激之語、致起爭執、女士氏激其參加、平時過從甚密刺激甚深、返旅館時、神色沮喪、當晚服安眠藥自殺、翌晨始被發覺、已不省人事、當即送入療養院醫治、幸告無恙、按女士有姊妹八人、其一名弟安娜、服膺法西斯主義、曾與英法西斯領袖摩萊、在慕尼黑祕密結婚、當時希氏亦往觀禮、另一名茄西嘉則傾向左派、於西班牙內戰時、脫離家屬、隻身前往西班牙、暗共表兄羅密利、其時羅密利正助西國政府軍作戰、李氏一門洵多佳話矣、

印度駐屯軍　向某方輸送

（中聯社倫敦二十八日電）英國政府、爲在大陸作戰計、故將印度駐屯軍之一部、開往某方、刻在輸送中、二十九日殖民大臣發表稱、該項部隊、業已到達目的地、又稱、同時有多數之印度人士官、入英海軍從軍、惟其數目、尙未查明、

立陶宛收回失地　軍隊進駐波蘭

（中聯社哥布羅二十八日電）立陶宛政府、根据蘇聯立陶宛互助條約、二十七日爲收回舊波蘭領維爾諾市一帶之失地起見、開始進駐軍隊、二十八日完全收回維爾諾及隣近地域一帶、同時將從來中斷之維爾諾及哥布羅間之鉄道、亦行開通、收復地之波幣士羅笛與立幣里、得同樣照常使用云、

義動員後備軍　召集軍官入伍

（中聯社羅馬三十日電）據此間軍事公報載稱、義大利將召集數級步騎砲之後備軍、軍官入伍、實施冬季軍訓、期限暫定兩月、

任援道拜啟

小兒祖萱在津結婚辱承政府長官友邦貴賓以及親舊至好枉駕致賀寵錫隆儀不勝感謝本應擇吉開筵奉觴爲壽勞玉趾謹以酬應之費移作公益之舉深恐有咎雅意藉祝湖福諸希亮詧 B1614

南京特別市政府敬謝任部長贈款啟事

茲承任援道部長移贈長公子祖萱結婚筵宴之費參千元拜領之餘實深感謝當即撥交本市救濟院作爲添置食品衣被等費用謹此登報鳴謝藉揚仁風諸希公鑒 B1615

華中水電股份有限公司南京支店啟事
通告自來水保證金及水量改訂章程

本廠之自來水於十一月一日起全京之自來水保證金及各種使用費等略有更改列有各種表格詳爲說明各用戶要明詳細情形者請閱下列各種表格可也諸希公鑒

一　自來水保證金

給管口徑	家庭用	營業其他用
一三公厘	一〇.〇〇圓	三〇.〇〇圓
二〇公厘	二〇.〇〇	四〇.〇〇
二五公厘	三〇.〇〇	六〇.〇〇
三〇公厘	三五.〇〇	七〇.〇〇
四〇公厘	四〇.〇〇	八〇.〇〇
五〇公厘	五〇.〇〇	一〇〇.〇〇
七五公厘	一五〇.〇〇	二〇〇.〇〇
一〇〇公厘	二〇〇.〇〇	四〇〇.〇〇
一五〇公厘	四〇〇.〇〇	八〇〇.〇〇
一五〇公厘以上者另協定之		

二　使用水費

1 最低水費

給水管口徑	家庭用 最低水量	家庭用 最低水費	營業用其他 最低水量	營業用其他 最低水費
一〇公厘	六立方公尺	一.二〇円	一八立方公尺	三.六〇円
二〇公厘	一〇	二.〇〇	三〇	六.〇〇
二五公厘	一五	三.〇〇	五〇	一〇.〇〇
三〇公厘	二〇	四.〇〇	七〇	一四.〇〇
四〇公厘	三〇	六.〇〇	一〇〇	二〇.〇〇
五〇公厘	四〇	八.〇〇	一五〇	三〇.〇〇
七五公厘	六〇	一二.〇〇	三〇〇	六〇.〇〇
一〇〇公厘	九〇	一八.〇〇	五四〇	一〇八.〇〇
一五〇公厘	一八〇	三六.〇〇	九〇〇	一八〇.〇〇
一五〇公里以上者另協定之				

2 超過水費

一個有間使用水量		水費（每一立方公尺）
五十立方公尺以下		二〇.〇錢
自五十一立方公尺起至二百五十立方公尺止	超過部份	一七.〇
自二百五十一立方公尺起	同右	一四.〇

B1623

南京中國合作社支社籌備會通告　第三號

查本會第二十七次籌備會議決定於十一月五日招集社員開成立大會業經分別函知并通告在案惟尙有社員朱文祥君胡振聲君周夢熊君謝良華君劉雲亭君成兆榮君夏杜雨君石秉應君石義飛君蒼士鈺君沈學義君黃與鉞君新新號孫士榮君唐培德君公盛祥等十六戶未經塡明住址及代理人本社無法通知茲爲鄭重社員權益起見特再登報通告務請上開各社員注意於十一月三日前將詳細住址開明送社以便補發通知而重權益爲要特此通告 B1625

中國合作社南京支社籌備會通告　第四號

查本會第二十七次籌備會議決定於十一月五日上午九時假白下路市立第一中學校禮堂召集社員開成立大會下午二時繼續開會商討社務暨一切進行事宜凡我社員如有提案并請於十一月三日前送來本會以便審查後列入議程爲要除分別函知各社員外特此通告 B1626

鳴謝南京警察廳偵緝隊楊隊長啟事

逕啟者頃以京寓（三坊巷七十九號第三進）於本月二十一日上午一時住宅內衣被錢物被竊一空形同洗刼當由內子具呈報告廳隊後經楊隊長發動全員從事偵緝業於二十三日全部破獲以京地之大人口之衆竟能於短時期內全案破獲足徵楊隊長辦事有方全員努力用特登報鳴謝　尹鶴雲謹啟 B1622

營業稅徵收處通告

茲本處爲整頓稅收起見參酌定章擬定改良經徵手續及清理積欠稅捐兩項辦法除呈請備案以資實施並函知總商會籌備會外合亟將該兩項辦法通告於左俾便週知（一）改良經徵手續辦法（甲）自下月份起營業稅鋪房捐之通知書一律不再送達凡商號應繳之稅捐無須自行到處繳納每月由本處派外勤員持正式收據分赴各區挨戶收取以圖便捷其有由公會彙繳者聽但各該公會應負全責（乙）商戶於本處收款員收取時如不能當時繳付稅捐每隔四日催收一次營業稅至第二次催收始行繳付者照章加收滯納金十分之一延至第三月份尙不繳付者勒令暫停營業俟稅款清繳再許復業並予加收罰金鋪房捐延遲十日始行繳付者加罰二成逾一月仍不繳付者送請警察廳勒繳並加罰三成（二）清理積欠稅捐辦法凡十月份以前欠稅欠捐由本處發給催告書限期清繳各欠繳商戶依限自行來處繳納逾期不繳照章加徵罰金捐額十加罰一成逾二十日者加罰二成逾三十日者傳局勒繳並加罰三成其情節較重者送請警察廳押追 B1617

蘇南記茶棧緊要啟事

逕啟者人心不古用人不力舞蔽情事近聞已有不良份子私造賬目藉詞敲詐本棧愼重起見所有以前往來摺據以及一切手續槪不爲憑嗣後須有總賬房加蓋圖章方可有效恐未週知特此登報聲明　本棧主人謹啟 B1618

謹詹國曆十一月二日農曆九月二十一日爲長男家淦授室之期敬治喜筵

恭請　惠臨觀禮

親隣寅友

席設　本京中華路金沙井四十五號寓所

通訊處　南京特別市第一區公所　同興官鹽棧

恕不另柬

王松亭拜啟 B1581

洪孟揆爲胞姪石生授室啟事

謹啟者國曆十一月五日（即農曆九月二十四日）下午四時爲舍姪石生與柏淑媛女士假夫子廟六華春行結婚禮恭請孫叔榮先生證婚際此非常時期一槪從簡恕不具柬並辭鼎惠荷蒙親友光臨觀禮敬備菲酌藉表歡迎特此敬告諸希諒鑒 B1616

通源鹽業江句溧官鹽棧通告　第貳號

爲通告事查本鹽棧特約經銷江甯句容溧水三縣食鹽茲爲便利三縣人民易於購買起見擬在該三縣內分別招徠承包分銷如有願承包分銷者希於十月卅一日以前親來本棧接洽辦理承包事宜爲盼特此通告　棧址　本京城內建康路三二四號 B1583

京市平定米價評議會 召開二屆常務會議
根據詳確報告訂定標準米價 如有特別漲落得召臨時會議

（本報訊）南京市平定米價評議委員會、昨日下午三時假社會局會議室、召開第二次會議、計到出席者（米業）陳文學、陳鑫智、（商會）陳朗波、胡啓闓、（警廳）姚樹楫、（區長）陳公衡、尉遲琨、方灝、劉連祥、胡雨蓀、高梓推、陳耀（紳商）馬少園、調查員鄭惠農、張鉦綬、社會局二科長林德昌等十九人、主席林德昌、茲將商決各議採誌於下、

甲、報告事項、

（一）首次籌備會議修正簡則草案、業經簽請、市長核辦、一俟奉批、即行付印分送、

（二）各碼頭及廊行來米、定價並城內外各行號、每石售價最近派員分類調查列表具報、附表一紙、（表見第四版經濟欄）、

乙、討論事項、

（一）查米糧來源、分船行、廊行兩種、除米石到埠定價之外、每石另加行用一角六分、船戶招待費五分、開艙費三分、及囘匯一角八分、拆耗升合二角四分、運費視路途之遠近、最多不過三角、印花費二分、過篩費四角、共一元二角六分、須歸消費者負擔、查船行米、有開艙及折耗升合等費、惟廊行米、係由陸路運來、並無開艙及折耗升合、至過篩已加入上等定價出售、應如何酌量分別輕減、請公決案、決議兩米業公會、在可能範圍內、酌量核議、函報本會、

（二）歷據米業分會報告、於原米價以外、後增加行盤一項、以後應由本會派員參加議定、隨時列表報會核奪案、決議由本會派員參加、

（三）米業分會、近日所填報告表、未將來源熟米數量價格填報、應請補塡、並簽名蓋章報會查核案、決議通過、

（四）本期出售米價、應分洋熟黑熟黃熟、上中下三等九項、評議公布、並由本會製定價目表、蓋印分發各行號懸掛、遵守按類標出售案、決議、每一星期更換一次、售價仍照二十九日牌價發售、

（五）本會如因米價有特別漲落情事、得隨時召集臨時會議案、決議通過、

（六）本會應發公文、應否以本會名義列刻長方木戳兩種、仰即蓋用社會局印信、請公決案、決議、在木戳未刻製前、暫用社會局圖記代用、

（七）本會日常公文、擬應由主席負責核簽發行、每遇下次開會時報告、請公決案、決議、通過、

連日實彈演習 民衆毋庸驚惶

駐京日軍部隊通知、於下列日期演習射擊、屆時民衆聞槍聲、毋庸驚惶、

月日	地點	午前午後	種類
十月三十日	孝陵衛附近	同前	小槍
十月三十一日	光華門外東側高地	同前	小槍

東亞經濟懇談會 暫行章程草案（四）

日本商會在去年中日滿經濟懇談會、原爲主催團體之一、雖曾盡力協助、祇以商會爲民間經濟團體中之法定機關、具有合於全國系統之一種組織、因此關係認爲於東亞經濟提攜達成上、居以重要地位故於本年六月在日本商會常議員會中乃有「關於設置東亞經濟提攜機關提案」之決議、據所提意見共中最關重要者、乃以中日滿各地域內有力經濟團體、依此方針、組織永久的提攜機關、發起人方面、曾於七月三日召集日本全國有力經濟團體之代表者開會、今天在此所開之經濟懇談會、所有關於創立準備等主要事項、即由此次集會協議所決定者、以上係日本方面對創立會之會商情形、至於滿洲方面及中國方面、昨天曾經招請各地域代表諸公、集聚於帝國飯店曾就創立準備事項有所商洽、關於主要事項、遂經協議決定、惟照目前新中國實情而言、具有系統的組織之民間經濟團體尙未產生、地域如何劃分、亦難爲適當之決定、因是如發起人方面最初所切望者、想將各地域有組織之經濟團體爲中心之民間經濟團體完全成立、由此創設各本部、再依本部長之協議決定總本部之組織、使本會之組織完全合乎合想、其機運尙未成熟、就中國方面情形講、如待上述理想的組織成、誠恐本年秋間召開東亞經濟懇談會大會一事、將屬不可能、亦未可知、再者倘爲促進新中國之建設、似不如先行創設本會、藉此儘速促使新中國早日成立有系統之民間經濟團體、反爲刻下之急務、此種說法、想亦近乎情理、此即所以不待中國方面組織完成即行召開創立總會之原因也、

於此請求本日出席之滿洲國及中國各方代表諸公、對於我輩發起人用意所在、賜予諒解、並請於歸國後、盡速與各方面聯絡協議、努力早日成立各本部、至爲盼望、茲願在今秋本會大會時得見各本部正式成立、能完成我等理想之組織、此後即將進入議事程序、但此乃臨時暫定的決定、極盼能與各地域之意向不稍出入俾可達成融合提攜之目的、有厚望焉、於此特請各方面代表諸公體察發起人意旨所在對於竟能建樹新東亞大業之東亞經濟懇談會之創立熱誠贊助予以協力、是所至盼、謹代表將本會成立經過情形簡單報告如上、（完）

市民證照相費 由坊長制止保甲長私行收取

京市第二區公所、於日前在該區召開坊長會議、主席胡區長、報告（略）討論事項、一、各坊秋季淸潔運動檢查表、及調查避難未歸有產市民表、並各坊欠繳市民證照相費收據存根等、應予何日呈轉案、決議、本月底前一律送區彙轉、二、補塡青年團團員名冊、漏載各欄、應予如何辦理案、決議、依式補塡、於三日內送區核轉、三、各保甲長如有私收市民證照相費情事發生、應予如何辦理案、決議、由各坊長分別查明制止、並予警告、嗣後如再發生此項行爲、定以詐財論、拘請依法嚴辦、四、日軍部隊實砲演習地點日期、應予如何傳知市民案、決議、由各坊長轉知各保甲長、通傳各戶知照、（本件不另行文）五、市府社字第四八〇號令飭辦理事項、應予如何呈報案、決議、（一）所有申請書、仍由經發坊保甲長收囘、已請區方派員監視銷燬、（二）已收之費、因各坊發證時、手續繁多、時經一週、逐日請由各保甲長到坊協助、已爲補助茶點用費、擬請姑准免繳、（三）組織坊長聯合會、雖有此項企圖、並未成立、自應遵令打銷、請區分晰轉呈市府核准施行、

興亞書道展覽會開幕 中日長官貢臨參觀
陳列中日名作琳瑯滿目美不勝收

興亞書道聯盟主催之興亞書道展覽會、於維新政府教育部、南京特別市政府、暨大民會總本部協助之下、本月三十日在朝天宮內舉行開幕典禮、本日上午九時至十二時、爲招待各院部長官、暨友邦長官之期、上午九時、朝天宮前、車水馬龍、盛極一時、會場佈置簡單、中日國旗交輝、極其莊嚴、會場內陳列中日名人書畫家作品、琳瑯滿目、美不勝收、充分表現東亞民族文化之精華、聞此次書畫作品、總計不下二千餘種云、

青年團指導員談話 決以幹部訓練之講義爲教材
定期舉行全市青年團總檢閱

（本報訊）本市各區青年團訓練、業經訓練兩星期、所有各區成績、尙屬優良、社會局長王承典及第一科長朱君重、爲指示各區訓練進行事宜、特於今日上午九時、召集各區指導員、在社會局會議室談話、並有中華青年團指導部指導股股長陳明德、屆時出席、當即將各指導員注意事項、逐條報告、（一）學術材料、用前幹部訓練教材（二）訓練術科、待至六星期後、即開始槍操、（槍械由團部設法、或用假槍、或用眞槍）（三）每星期舉行集中訓練一次、時間以下午爲原則、其他五天、兩次學科、三次術科、（四）約在十一月二十日左右、舉行總集合一次、以資檢閱、至十時許、乃宣告散會云、

三區青訓 定期檢閱

京市第三區公所、自奉令辦理青年團訓練事宜不遺餘力、茲爲整飭青年團員綱紀、强化術科訓練、將定每星期三下午四時檢閱一次、通令各坊已受訓及被選團員、屆時均須齊集區公所、準備區方會全社會局派員檢閱云、

名古屋市長 縣忍抵京考察
昨拜訪京市長高冠吾

日本名古屋市長縣忍、昨日下午由滬抵京考察、京市長高冠吾、及敎育局楊局長、特至車站歡迎、縣忍市長於稍事休息後、當日下午三時、乘車赴市府拜訪、高市長躬自招待、備有香檳西點、並有各局長及市府參議祕書等作陪、相互歡談、歷一時之久、迄四時方興辭而散云、

維新政府撥款一萬元 撫卹滬西慘案犧牲者
浙江被擄警察所長亦撫卹萬元

滬西慘案中犧牲者、前上海市警察局警察隊分隊長張鎜昌、在滬西越界築路處、執行職務時、被英捕非法鎗殺後、引起中外同憤、茲悉維新政府、爲顯彰英靈優恤遺族起見、業經諮政會議、依據特種卹金條例、照委官例通過、給予撫卹金一萬元、同時前浙江德淸縣警察所長沈怡然、被擄遇害後、議政會議、業已通過撫卹一萬元、聞現已由行政院指令財部照撥、並通知遺族前往具領云、

興亞書道展覽一瞥

（本報特寫）興亞書道展覽會、已於昨日上午正式開幕、在朝天宮內公開展覽、是日上午九時、中日各機關長官及來賓、均紛至沓來、由教育部王次長、汪參事、楊教育局長、王社會局長、及會長高市長、總幹事朱宸等、慇勤招待、並款以精美茶點、堪稱一時盛況、原田中將、亦親自參與、臨別時、並邀該會總幹事朱宸君、合攝一影、以留紀念、該會共收到各地作品一千餘件、

字畫 參半、內中友邦作品亦佔三分之一、中日作品參差陳列、在東西兩廡及兩廊中、佔屋二十餘間、古字古畫、以及現代作品、掛得琳琅滿目、各院部長官寶藏之名貴珍品、如曾國藩之字、吳昌碩之畫等、件數亦不在少、現代

名家 作品、如溥寅之高山流水、及溪山烟靄圖手卷、長凡二丈許、名人題詞殆遍、如內政部陳部長、行政院秦祕書、水利局楊諸議、及舊國府王龍惠、葉楚傖等、頗得觀衆讚賞、陳沅龕之十破、所作無異於

眞跡 粘疊而成者、其神妙當在錢選之上、其佛像鐘鼎、亦稱傑作、有多數名人題詞、推崇贊美、可謂得當、書法要推敎員養成所經學講師新永淸所書北魏最爲上品、觀衆莫不駐足欣賞、稱譽不已、吳復生之小楷、筆筆端正淸秀、頗有工夫、其他如兪寄凡之仕女、管一得之山水、均有獨到處、至於友邦作品中如帝國

藝術 院松林桂月、所畫之山、筆力挺勁、葉淸枝明、眞可名之曰竹叶淸涼、元公子及斯波貞子、所書日文草體字、淸秀純熟、一氣書到底頗爲難得、其他如八歲太米田子、所書斗方大字、「忠孝一本」、鐵劃銀鈎、頗有筆力、亦不易多觀、此孩如再續習不止、將來大有成就、其他各人作品、亦各有擅長云、

（特寫又訊）興亞書道聯盟主催、維新政府、教育部、京市府、及大民會總本部贊同發起、中日兩邦合作之興亞書道

展覽 會、借朝天宮作會場、等情已誌昨日本報、該會於昨日正式開幕、筆者爲明白該會各種情形起見、於昨日午後前往、巡禮一週、將所有一切佈置、細述於下、一、外表、在莫愁路通衢之間、樹有彩柏大牌樓一架、上寫興亞書道展覽會、傍聯爲書學非小道、展覽新同文字樣、向東而入文廟大門、上掛四個紅色明角

彩燈 甬道上滿掛五色國旗、形式非常隆盛、

二、進得會場、即行簽名、第一處、即本京各小學所有之成績、字畫皆全、內中有市立第二高小、劉方焜所寫之聯對一副、「共文略」、較之共餘所作、出色多多、筆力有致、次入第二處、係敎員養成所學員墨寶、內有鮑明遠行草二頁、爲最上乘、可稱爲龍蛇走動、

三、爲本京各部院長之

墨寶 及其珍藏、均係字字璣珠、不可多得之珍品、第四是溥寅、兪義範、陳沅龕、三畫家之佳作及珍藏等、內有吳復生宮楷一幀、亦多可取、第五爲內政部、楊聞齊氏珍藏各物、山水、人物花草、均係名人手筆、不下有數百種之多、而有光緖乙未年、靑主道人自畫自題立軸一張、按共行式、較爲果突、是出家人、不該拿內一扎、儒家致、應頭上留髮、使人難析個中之情節也、四、多數友邦墨寶、及

珍藏 分「六七八三」室陳列、字畫各式均齊、尤其是有許多書畫、不下於中國作品、九、爲王承典氏珍藏品、各種書畫處、其間有蔡元培鄉景一幅、王紹衡駿馬四張、最稱動人、其他如米芾之墨筆山水、前後統計心血、所可收集、故非費一朝九處、所懸字畫不下有千餘幅之多、眞所謂琦瑯滿目、美不勝收、

銅圖說明 興亞書道展覽會梁院長溫院長高市長及友邦前首相近衛文麿平沼騏一郎陸軍中將大島健一等之墨寶

合作社京支社召開會議 討論大會預備事宜
分文書財務營業征集四組進行

中國合作社南京支社、近以首屆社員大會、召開日期轉瞬將屆、辦理一切應行手續不遺餘力、茲悉該社廿八日舉行會議、主席杜哲庵、當場討論大會預備工作決議案如下、

一、決議社員大會預備工作列后、

（甲）文書組方面、（一）報告籌備會經過情形概況、（二）文件統計、（三）草擬成立會各種通知文件、（四）整理成立會提案、（五）整理社員名册、（六）草擬會場規則及議事日程、（七）會場佈置、（八）擬訂社員草案提請通過、（九）整理各組報告表册、

（乙）財務組方面、（一）報告資產負債表、（二）報告財產目錄、（三）收支對照表、（四）報告籌備費、（五）成立會預算費、

（丙）營業組方面、（一）貨物運輸報告表、（二）報告代理華中蠶絲公司於江寧縣、收買蠶絲事宜、（三）關於營業員派往各地調查情形報告、

（丁）徵集組方面、（一）報告入社社員數額、（二）報告徵集社員經過情形、

二、決議、倉庫暫行章程草案、交請王益秋、丁漢雲、郭少候、蔡典五、王利人等審査後、再行提會通過、

三、決議、倉庫保管費率、訂入倉庫章則、

四、決議、接收社員寄存本社倉庫棉花抵押二萬元、押息一分、

五、決議米穀、業已規定手續費輸入、則已辦理多次、惟本市米價甚昂、未便准予搬出、

審計會負責人談 內部組織概況

（本報訊）維新政府審計委員會、業於廿六日在北平路該會會址舉行成立典禮、詳情已誌本報、記者爲明瞭該會之組織、及初步工作實施概況、特訪晤該會某要員、據稱、本會之成立、係奉維新政府命令、爲謀新中國歲出歲入預算之均衡、特設此會、以專責成、惟以成立伊始、限於經費預算、對組織上除委員十二名、稽察五名、及協審若干名外、至會內組織、現設四組、第一組、專員會內一切總務及不屬各組之事務、第二組、專任中央政府歲出歲入暨經常費概決算之審計、第三組、專管各地方行政機關經常費之審計、第四組、專任稽察各機關經常支出之稽察任務、至本會初步工作、將先從各機關收入支出之審核等工作、將來視事實之需要、對於三省市各機關賬目、亦將分別派員稽察、倘經費之寬裕、或將於各省市設立審計分會云、

揚子華工總會 呈核改組章則

揚子華工總會、自政府人民團體組織法頒佈着手改組以來、所有組務業務救濟等事項、亦暫告終結、茲悉華工總會草擬之改組後組織章則、現以全部擬就、刻已呈送關係當局審核中、一俟批准即可照章施行云、

京市簡訊

▲第四區公所、於昨日起、舉行全區戶口總複查、重新更門牌戶籍表、並規定九人同時進行更換聯保切結云、

▲民衆教育館主任趙奉江、對培植菊花一項尤多心得、現已從事搜集優良菊花種子培養、決於明年秋季、擴大舉行菊花展覽會云、

▲立法院編譯處主編之立法院專刊、第二輯編纂蕆事、並已付印、內容、包括本年三月後立法院所討論之各項法案、及第一輯未及排入者、

五屆卒業學警 定期勤務實習

（本報訊）警士教練所、第五期學警、至本月二十八日訓練屆滿、該所華所長訓忠、以十二週所有學科、亟須考試、以定優劣、經教務會議議決、規定自十月三十日起、至十一月一日止、三天內爲學科考試、日期、呈經警廳指派總務科張科員信庭、會同督察陳芹侯、屆時前往監試、所有該期畢業學警之勤務實習、規定爲十一月二日至四日、仍在東南西北中五區署、時間爲每日上午九時起、至下午六時止、人數爲每署每日二十人、三日內輪流實習指揮守望、及巡邏等、勤務支配方法、另由總隊部擬製支配表、由廳令行各署遵照辦理、至該期學警畢業典禮、大約在十一月六日舉行云、

京市失業人數統計

南京警察廳、最近曾將全市市民、有業與無業分別統計、共有業人數、業在報端披露、茲將失業人數探誌於後、

農業	一三九二〇
礦業	一一〇〇
工業	二一二〇六
商業	二一七一四
交通業	二八八八
公務業	六〇〇四
自由業	四二三九六
人事服務	八四八七六
總計	二〇四一七一

今日考試保送書記

（本報訊）警廳前以擴充警政、需要多數書記人才、爲勉勵計、不另招考、於所屬各隊署長警中、由各該主管人挑選保送到廳考試、茲悉各署隊共計保送三十八名、訂於今（三十一日）晨在該廳大禮堂舉行攷試、由廳派總務科長張今吾主試、錄取後、以書記存記、一有缺額、按照考試成績儘先遞補云、

調查財政專員 完成滬市工作

維新政府財政部、爲欲明瞭治下各省市財政狀況、而派遣前往實地調查之專員高理修等四人、自於本月二十日、將京市府財政現況調查完竣、擬就詳細報告、提呈政府當局後、專員中除財政部黃祕書迺穆留京外、共餘三人、已於二十八日起程赴上海市政府調查、至二十九日止、已全部完竣、聞日內即將轉往蘇杭蚌等處、一俟調查工作全部蕆事後、然後返京、一併提出報告云、

水警班學員 明日行開學禮

內政部警官學校、爲加强水上行政設立水警班、受訓學員、係由三省兩市選拔保送、截至二十九日、報到學員、已達三十餘名、並定三十一兩日、舉行復試、十一月一日舉行開學典禮、即日正式授課云、

中小學校長 定期赴日攷察

（中聯社）維新政府教育部、此次決定派遣治下之中等學校校長十名、模範小學校校長二十名、赴日考察、定期三週、屆時當由教育部田中、及臨時教員養成所菊沖、德平兩氏、率領前往、決定十一月十一日、由南京啓程、赴神戶、大阪、東京等各主要都市、攷察其文化教育設施、並與留日學生、及日本教育界各方面、懇行交歡後、於十二月五日返國云、

招領安居證

中區警察署、呈送拾獲歐梏苦安居證及注射證各一紙、仰失主即日覓保來廳具領、

南京警察廳

社局召集各城鄉區長 開拆屋征地救濟會議
由區查明送核以憑按價賠償

（本報訊）市社會局、以本市各區境內、所有被軍事徵用、及臨時佔用、暨日商佔用之房屋及土地、亟應詳細查明、以資統計、而謀整個救濟辦法、前雖由各區查報、按冊發給臨時救濟金、每戶二元、每口斗米、然尙有未行呈補者、亦頗不少、茲爲決人民產權計、特於昨日上午十時、召集各城鄉區長、舉行拆屋徵地會議、計到區長九人、及財政局科長潘雄飛、當由社會局長王承典任主席、

報告事項——略謂、本市被徵、被佔用之土地、現應查明房屋間數、土地面積、由各區列表統計呈報、藉以確定人民產業、暨便統籌救濟辦法等語、

議決事項——（一）凡本市所有房屋被徵用者、應查明該房係國有、省有、市有、公有、或私有等、分別清楚、詳細塡表案、決議、通過、（二）各區調查表、務於十一月六日前送社會局核辦案、決議、通過、（三）各區調查辦法、由各區自行辦理、不規定方法案、決議、通過、（四）被拆房屋、應註明洋房樓房平房等字樣、而便將來決定價目、按價賠償案、決議、通過、

京市各業要求 暫緩調查賬目
俟至年終結束再行照章實行

京市糧食、繩頭、京廣、百貨各業、對市府將澈查複査商店賬目、切實整理營業稅收、自應遵章辦理、惟各店營業淸淡、加以百物昂貴、每本短利薄、按商店俗例、每逢賬目結束、均在年底、是以盈虧可以澈底明悉、現今市府納稅、因以華興劵爲本位、商民負擔業已無形加重二成、實有不堪之苦、而本月係在廢歷九月、各店賬目均未淸理、如今遽爾調查、恐無頭緒、値此不得已之際、惟懇請商會轉函財政局暫緩調查、延至本年結束之時、再行照章實行、藉以體恤民生、而釋商民之痛苦云、

大戶出籠成交寥落 棉紗慘落不已 昨市再降低十餘元

（本報訊）京滬棉紗市場、日前因興奮過度、行盤望風騰越、步入佳境、乃自外匯放長、客銷復陷停頓、各方伸手者、寥若晨星、本街去化不旺、萎勢未減、跌風一再激起、大戶連日均未見吸進、化整爲零之空氣、迄未打破、各紗見貨、參差不齊、蓋因買氣衰頹、各號不敢大事補進、昨（卅）日京紗開盤、又見挫落、沈寂市場、未呈好轉、各紗均尠有起色、茲將願記昨市誌後、十支地球四百八十元、十支雙龍五百元、廿支豐年六百三十元、廿支月琴六百二十元、十六支麒麟五百八十五元、十六支金塔五百九十元、廿支大喜六百十元云、

三十日滬紗市況、月末反動影響、滬市大戶紛紛出籠、各幫買意頓告停頓、紗價連日一蹶不振、跌風再接再厲、遂在上週轉趨回堅、終於實銷減色、無法支持、滬市交易結果、東紗成交八百五十包、剿條五十元至四十五元、茲錄三十日萬利後市以下、六支藍雙獅三百十四元、十支金塔四百七十八元、十支金橋四百七十六元、十支麒麟四百八十六元、十支雙飛虎四百九十六元、十支醒獅龍四百九十八元、十支彩奎星四百九十五元、十六支大喜四百七十三元、十六支金塔五百七十四元、十六支豐年五百八十二元、二十支月琴六百〇二元、二十支豐年五百九十六元、三十二支藍鳳六百十四元、四十二支藍鳳七百三十四元、四十二支二古藍鳳八百〇二元云、

來源枯澀 米市逐步軒昂

三十日米糧來源、依然短拙、市場之不興氣象、爲近時所罕見、且外江亦趨呆滯後座、內河廊行、均賦沉寂、但買氣受激、益見濃厚、蓋自合作社前規定米稻撥出入手續費後、各方遂又稍有活動、然在此米市淡月時期、各行底存告缺、來源又形不暢、自易激起漲風、卅日外江來船三艘、米雜粮二百餘担、內河車輪貨又告停頓、只來船四隻、到貨不足四百擔、廊行雖有一二百擔點綴、但亦無濟於事、晨間開市、店胃栗六、買氣活躍異常、行盤一再軒昂一二角不等、三十日市上黃熟十四元三角、洋熟十四元六角、機米十三元八角、元熟十一元八角云、

英滙絕緣 日票屹然未動

（本報訊）連日外匯步鬆、華興券爲維持對英匯六便士之標準、週來行盤、頗見動盪、乃滬市外匯黑市、跌風未戢、賡續傾向下游、華興券亦有降落、前昨兩日掛牌、爲一二〇、一二五、卅日開盤、因外匯再度望小、復改爲買進一百十五元、賣出一百二十元云、京市金融市場、三十日乃本週開始外匯黑市、繼續步趨下鬆、跌風極勁、故連日市場變化、殊堪驚人、各票買賣、咸望下落、莫不下瀉不已、而日幣經日政府改變對美匯後、獨能維持原狀、屹然未動、現英匯猛烈放長、華興新鈔因未絕緣關係、只升起百分二十左右、據三十日上海匯市、爲英匯五便士五六一二五、美匯八金元八七五、金市三千六百三十元、日票行情、滬市與京市、則仍保持上週掛牌原狀云、

本市中華門外船廊行及城內外二十九日米價調查表

船行

米別	價目 上	中	次
洋熟	無	無	無
黑熟	無	無	無
黃熟	十二元五角	十二元二角	十一元八角
糙米	十元四角		

廊行（陸路鄉間來米）

米別	價目 上	中	次
洋熟	無	無	無
黑熟	無	無	無
黃熟	十三元二角	十三元	十二元五角
糙米	自十元〇七角	至十一元	

米別	城外售價 上	中	次	城內售價 上	中	次
洋熟	十五元二角	十四元	十三元五角	無	無	無
黑熟	無	無	無	無	無	無
黃熟	十四元	十三元六角	十二元五角	十四元五角	十四元	十二元九角

附註 河下外江船米及內河船米因水淺交通不便來源不暢本日價目較前略高一二角黑熟全無洋熟亦稀聞市價早晚不同時有變動

商情

米類（每石價）

寶熟 上	一四．三〇
中	一四．〇〇
次	一三．七〇
洋熟 上	一五．〇〇
中	一四．七〇
次	一四．四〇
普通機米	一三．六〇
元糯米	一一．六〇
糯米	一六．〇〇
次	一四．五〇
蠶豆 上	八．五〇
次	八．〇〇
黃豆	一四．五〇
綠豆	一四．〇〇
青豆	一三．三〇
芝蔴	二五．〇〇
小麥	一一．五〇

油糖類（每担價）

大連豆油	（缺貨無市）
生油	缺貨
常豆油	五五．〇〇
菜油	缺貨
淮豆油	缺貨
秋油	一六．〇〇
蔴油	五三．〇〇
糖	一二．七（每元加三角五）
糖霜	一三．八（每元加三角五）
三五白糖（每包價）	缺貨
四五白糖	缺貨
四號白糖	七一．〇〇
九號白糖	七〇．〇〇

麵粉（每袋價）

桂洋（每担）	三九．〇〇
提青（每担）	三九．〇〇
砂糖（每担）	六九．〇〇
冰糖（每包）	三二．〇〇
綠牡丹	六．七〇
紅牡丹	六．四〇
藍牡丹	四．二〇
綠山鹿	六．八〇
紅山鹿	六．五〇
福三號	五．五〇

煤炭價

鴻基煤塊 每噸	一四五．〇〇
陵山煤 每噸	四〇．〇〇
山東層 每噸	四八．〇〇
烟煤塊 每噸	一二〇．〇〇
開平屑 每噸	七四．〇〇
柴 每元	三十斤
鐵撑煤 每噸	四〇．〇〇
銀炭 每担	（缺貨）
木柴 每担	二．一〇
黑炭 每担	一〇．五〇

香煙（每箱價）

大英牌	六九六．〇〇
老刀牌	四七九．〇〇
仙女牌	三六九．〇〇
品海牌	四〇〇．〇〇
金字塔	四二〇．〇〇
嘉寶牌	四二〇．〇〇
旗艦牌	三四五．〇〇
美麗牌	三八〇．〇〇
白金龍聽裝	五〇〇．〇〇
大長城	三六〇．〇〇
小長城	三五〇．〇〇
大聯珠	三七五．〇〇
百花牌法幣	一四二．〇〇
雙斧聽 日幣	一三一．〇〇
雙斧牌 日幣	二一五．〇〇
全綠牌	二二七．〇〇
指南牌	一八二．〇〇
長壽牌	一四二．〇〇
吉祥牌	一七五．〇〇
大前門	二八〇．〇〇

酒類（每担價）

燒酒	二八．〇〇
泡于	三六．〇〇
高粱	六〇．〇〇
紹興	二六．〇〇

金銀市價

金買入（市平）每兩洋	三三五元
金賣出（市平）每兩洋	三七五元
銀買入（市平）每兩洋	二元七〇
銀賣出（市平）每兩洋	二元九〇

銀幣折兌

華興票買進	一一五．〇〇
華興票賣出	一二〇．〇〇
法幣百元換日票進	七七．五〇
法幣百元換日票出	七七．〇〇

雜品（每箱價）

美孚洋油 原廳	一五．三〇
亞細亞煤油 原廳	一五．二〇
光華煤油 原廳	一五．〇〇
幸福洋油 原廳	一五．二〇
鎭江火柴（每箱價）	二六．〇〇
南京火柴（每箱價）	二六．五〇
僧帽牌洋燭	一五．〇〇
飛艦牌洋燭	一四．九〇
固本肥皂	一二．〇〇
日光牌肥皂	一九．五〇
碱 每箱	一二．〇〇

上海滙市

（中聯社上海三十日電）本日上海匯兌市況開盤掛牌

對英 五辨士六十四分之七

對美 八金元半

日鈔 售出 七十六元、四分之一

購進 七十六元、四分之三

吳興絲市挺秀 突破百元大關

（中聯社吳興訊）吳興縣絲市場、於歐戰爆發之初、曾由九十元（每百兩）高峯、回至六十元以內、一度無市、惟近來以洋銷轉强、突趨活潑、狂漲不已、向極峯推進、現市東路細絲、竟破一百元大關、造成絲市有史以來之空前新紀錄、肥絲（下乾）去化雖不見旺、亦已細絲價俏保持五十元左右云、度轉疲爲堅後、復又看軟、計模溪橋絲五十五元、鄉絲五十二元、朱門絲五十二元、采石絲五十二元、錫絲中大錫五十一元、小錫絲四十七元云、

絲市仍鮮起色

本京絲市、邇來仍鮮有開展、蓋絲受來源牽制、交易無法做用、行方雖一再極力提升、市價以圖價高抬遠貨、但以產地已瀕斷絕、故來源仍無希望、且絲汎轉瞬即將過期、各絲行現時均只勉强維持、只現市絲盤、自前一[illegible]賣出一百二十元云、

外滙鬆弛聲中 華興券亦告動盪 買進一一五賣出一二〇

華興新鈔、以不改對英外匯市價六便士之基準、故在外匯市場、連日處於動盪不定之中、遂亦漲縮靡定、三十日匯市、仍有變幻失常、復衝出五便士關外、因此對折合於舊法幣之比率、不得不略有變更、三十日南京分行掛牌、爲買進一百十五元、賣出一百二十元云、

外滙放長交易萎靡 金市又告下挫 昨市開盤軋小十元

（本報訊）滬市現金市況、因外匯時形紲縮、晴市一再波動、日前本街拾赤、亦步趨後塵、隨之起朴、一度曾利三十元之起落、致治赤市盤、再度打破沈寂空氣、盤旋不已、日來滬金成交、轉向呆滯、外匯漸趨鬆弛、金市始終出入於三百七十元大關、無力重予突出、香港證券兩幫、呼呼頓微、銀樓幫進胃、更屬有限、大致均告傾跌、本街昨市開盤、即見軋小十元、交易萎靡、連日俱無起色、人心頗告下挫、現金市場、復呈寥落、各樓牌價軒輊互見、然據鳳祥、寶慶等大同行掛牌、均爲市平買進三百三十五元、曹平買進三百九十三元、賣出方面、市曹兩平、每兩皆提升四十元云、

週來外匯晴市、頻頻放長、盤旋于五便士大關內外、連日進出頗仍、致人心恍惚不定、現金市況、亦因此呈告動盪、三十日開盤、復達五便士關外、加之滬地金市、日來成交頗旺、錢兌業號、吸進甚多、三十日市價、突形傾吐、外商見勢欠佳、亦不得不縮手觀望、金市遂見疲退、至三百七十元大關內、本京銀樓業、週來吸進極稀、但售進交易轉佳、三十日各樓牌價、計市平收進三百三十五元、曹平三百九十三元云、

去化呆滯 糖市一蹶不振

（本報訊）京糖週來疲風迭起、交易罕見伸手、滬上到貨累累、一時難感缺乏、更以中秋節後、茶食去化呆滯、各糖銷路突微、復經大戶之傾吐、蒙受極大之傾軋、迄今一蹶不振、有跌無漲、本街白糖市場、門可羅雀、人心絕無興奮、昨市白糖、重告挫落一元、計四號白糖七十一元、九號白糖七十元、四五又告缺貨、本糖一致平穩、枝洋三十九元、提青三十九元、砂糖六十九元、砂糖三十二元、另有一種本廠冰糖、每石售三十一元云

南京廣播電台播音節目

十月三十一日（星期二）（南京時間）

上午

一一．三〇—一一．五九　家庭節目（家庭教育）（悉線指導兒童學習禮節）

一一．五九—一二．〇〇　報時（北京語日本語）

下午

一二．〇〇—一二．三〇　故事（三國志 張鴻儒）

一二．三〇—一．〇〇　唱片（西洋音樂）

一．〇〇—一．二〇　報告新聞（北京語）

一．二〇—一．五〇　唱片（京劇）

一．五〇—二．〇〇　廣告節目（北京語日本語）

二．〇〇—二．三〇　唱片（中國音樂）（歌唱）

二．三〇—三．〇〇　經濟新聞（上海語）（轉播大上海）

三．〇〇—五．〇〇　休息

五．〇〇—五．三〇　兒童節目（[illegible]）

五．三〇—六．〇〇　日語講座（標準語 形容詞）

六．〇〇—六．三〇　報告新聞（北京語）

六．三〇—七．〇〇　皇軍將兵之時間（消息之播音 後方軍人之通信與慰藉）

七．〇〇—七．一五　演講（大民會第八六次）

七．一五—七．三〇　經濟新聞（北京語）

七．三〇—七．四〇　報告新聞（日本語）

七．四〇—八．〇〇　唱片（中國音樂）

八．〇〇—八．三〇　唱片（流行歌）

八．三〇—九．〇〇　唱片（歌唱）（轉播大上海）

九．〇〇—九．二五　報告新聞（北京語）（轉播大上海）

九．二五—九．五〇　遊藝（粵曲）（轉播大上海）

九．五〇—一〇．〇五　時事講述（北京語）（轉播大上海）

一〇．〇五—一〇．一〇　豫告節目（北京語）

火車一覽

（表中所列時間係中國時間、較日本時間約慢一小時）

△滬寧線（下行）

站名	普客一列車	普客五列車	汽動車一	普客七列車	普客九列車	普客三列車
上海	八．〇〇	八．三五	一〇．一五	一一．二〇	一三．四〇	一五．〇〇
崑山	八．五二	九．五〇	一一．一六	一二．四〇	一六．二二	一五．五三
蘇州	九．三二	一〇．四三	一一．五七	一三．三八	一七．四九	一六．二四
無錫	一〇．一五	一一．五五		一四．四一	一九．三四	一七．一六
常州	一一．〇二	一二．五二		一五．四一	二〇．四七着	一八．〇八
丹陽	一一．四七	一三．五七		一六．四六	八．五一	一八．四八
鎭江	一二．二三	一四．四五		一七．三六	一〇．〇七	一九．二三
南京着	一三．三〇	一六．二〇		一九．一〇	一三．四〇	二〇．三〇

△滬寧線（上行）

站名	普客六列車	普客二列車	汽動車二	普客八列車	普客一〇列車	普客四列車
南京	七．〇〇	八．〇〇	[illegible]	一〇．四〇	一四．二五	一五．〇〇
鎭江	八．三九	九．一四	[illegible]	一二．二〇	一七．四一	一六．三三
丹陽	九．二二	九．四四	[illegible]	一三．〇一	一八．五一	一六．四四
常州	一〇．五九	一〇．三三		一四．一七	二〇．二一着	一七．〇三
無錫	一一．五七	一一．一六		一五．一七	八．四二	一八．一二
蘇州	一三．〇八	一二．〇二		一六．二九	一〇．三九	[illegible]
崑山	一四．〇二	一二．三八		一七．一八	一二．〇〇	[illegible]
上海着	一五．二〇	一三．三〇		一八．三〇	一四．二〇	[illegible]

△吳淞線（全部汽動車）

站名	一〇一列車	一〇三列車	一〇五列車	一〇七列車	一〇九列車
（下行）上海發	七．三一	一〇．〇五	一三．四〇	一六．〇〇	一八．四〇
吳淞着	七．五五	一〇．三四	一四．〇四	一七．〇四	一九．〇四
（上行）吳淞發	八．〇五	一〇．五〇	一四．二〇	一七．三五	一九．一五
上海着	八．三〇	一一．一四	一四．四四	一八．〇〇	一九．四〇

△南寧線（下行）

站名	五〇一列車	五〇三列車	五〇五列車
南京發	七．〇〇	一〇．〇五	一五．四五
中華門	七．〇〇	一〇．四二	一六．三一
[illegible]	八．〇〇	一二．四五	一九．〇〇

△南寧線（上行）

站名	五〇二列車	五〇四列車	五〇六列車
[illegible]	七．〇〇	一四．〇五	一七．三五
中華門	九．一六	一六．四二	一九．一五
南京着	一一．四〇	一九．〇〇	一九．四〇

△蘇嘉線（下行）

站名	四〇一列車	四〇三列車	四〇五列車
蘇州發	七．〇〇	一四．〇〇	一八．四〇
[illegible]	九．一六	一六．二〇	一九．〇〇
嘉興着	一一．四〇	一七．二〇	

△蘇嘉線（上行）

站名	四〇二列車	四〇四列車	四〇六列車
嘉興發	八．〇〇	一四．〇〇	一八．四〇
[illegible]	一〇．二〇	一六．二〇	一九．〇〇
蘇州着	[illegible]	[illegible]	[illegible]

△滬杭線（下行）

站名	普客二〇一列車	普客二〇三列車	普客二〇五列車
上海	八．二〇	一四．一二	一六．〇〇
新龍華	八．四五	一四．五一	一六．五四
嘉興	一〇．四九	一六．四九	一九．二八
長安	一二．〇六	一八．〇八	二〇．五六
杭州	一三．〇八	一九．〇八	二一．〇四

△滬杭線（上行）

站名	普客二〇二列車	普客二〇四列車	普客二〇六列車
杭州	八．二五	一四．二〇	一六．三〇
長安	九．二六	一五．一九	一八．一〇
嘉興	一〇．五一	一六．四五	一九．五〇
新龍華	一二．四七	一八．三八	二一．〇〇
上海	一三．一〇	一九．〇〇	二一．四二

津浦鐵路行車時刻表（日本時間―較中國時間約快一小時）

△下行 上午七時五十五分北京發　上午十一時三十五分天津發　下午九時二十五分濟南發　翌日上午六時三十分徐州發　下午零時三十分蚌埠發　下午五時三十分浦口着

△上行 上午十時浦口發　下午三時三十分蚌埠發　下午九時二十分徐州發　翌日上午八時二十五分濟南發　下午七時一分天津發　下午十時五十一分北京着

津浦線各等旅客運價表

站名	價目 一等	二等	三等
浦口			
蚌埠	八．〇五	五．四〇	二．七五
徐州	一五．四〇	一〇．三〇	五．二〇
臨城	一八．四〇	一二．三〇	六．二〇
兗州	二二．七五	一五．二〇	七．六五
泰安	二六．五〇	一七．二〇	八．九〇
濟南	二九．六五	一九．八〇	九．九五
德縣	三五．〇五	二三．四〇	一一．七五
天津	四五．五五	三〇．四〇	一五．二五

戲劇類

首都大戲院
今天又是一部非凡卓絕大貢獻
吳村編導 周璇領銜 徐風 白燕 蔡瓊 周起 合演 韓蘭根 殷秀岑 尤光照 三位客串
孟姜女
名歌二首 周璇大展金嗓子 春花如錦 百花歌
本片優點 美藝攝影 標準收音 實地置景
民間流傳最有名感傷動人極大悲劇
（全部有聲對白歌唱古裝巨片）（中華電影偉大貢獻）

南京大戲院 夫子廟姚家巷
對號四角五分 正廳二角 普通九分 捐稅外加 對號預售
陳吉瑞 趙韻聲 林素占 于鸞元
豐睿光劇圖全體姿名男女演員百餘人日夜一齊登台
今天日戲 武家坡 戰馬超 獨木關 御碑亭
夜戲 雪弟恨 代箭起連營寨
每場贈送貴重詳細說明書

中央大舞台 鄧記 地址淮海路十五號
標準皇后 青衣花衫 朱紫霞
花艷君 芙蓉仙 劉金喜 筱玉芬 筱蘭
今日日戲 送酒 井台會 宋金郎
今夜夜戲 紅梅閣 回盃計 玉堂春
重金禮聘評劇之王 青衣花衫 朱寶霞 現已到京 擇吉登台獻藝

更新舞台 地址科巷 033A
張桂軒 童素芳
武素蓮 彭秀芳 蓋俊亭 張連良 劉雪樵 華慧麟 蓋春亭 孫蘭亭 錢寶鶴
日戲 反中原 雙獅圖 收子都 四郎探母
夜戲 九本 唐皇與悟空
票價仍照原價 特煩錢君 雲鶴 全部排演 宏碧緣 預告不日公演

明星大戲院 地址四象橋
風雨無阻 照常開演
筱荷花 趙鳳珍 評劇皇后曹金順 杜金花 花艷芳
日戲 子夜審琴 萬花船 夜戲 吳家花園 全部玉堂春
[illegible]
預告 十一月一號准於 彩燈佳 全部黃氏女遊地府

羣樂戲劇廳 夫子廟
黃桂春 王玉琴 坐樓刺媳
黃桂秋 穆柯寨
預告 重金禮聘 名聞京滬 文武老生 兼唱老旦 金鳳樓 准于星期三登台彩排

全安戲茶社 地址貢院街 A324
今日彩排 顏慧瑛 歌星皇后 潘美華
鐵弓緣 宇宙鋒 代金殿
重金禮聘 學滿全國 唯一坤伶 譚派老生 蔡金春 今晚登台
各大歌星 藝芳會唱

秣陵春 夫子廟 A613
大鼓書詞
已於二十一開始試演 擇吉正式開幕
小馬如鳳 朱學 重聘南北京名泰斗 石文艷 張云 張筱軒 鐵林貞 青霞通
陳亞 李大學 王少金 朱成林 滑稽魔術圖
邱秦李馬

茶食類

北京 正明齋茶食糖菓店
重陽花糕 芙蓉糕 桂花蜜供
大小八件 細八件 各種炸食
各種糖果 零整批發 批發山渣糕
本主人啟 北門橋魚市街 A326

夫子廟 小蘇州茶食糖果號
應時 運到大批上等太妃糖
各種巧格力糖 滋養八寶粉 椒鹽胡桃 葷素酥糖 松子渣糕 葷油米花糖
本號謹白 A1334

夫子廟 太平村支店
椒鹽胡桃 九製梅皮 蘇州肉鬆 松子渣糕 肥兒奶糕 透味燻魚 各種葷素酥糖
滋養八寶粉 各種罐頭食品 葷油米花糖 一應俱全
珠江路太平村總店啟 A278

特製 馬慶康公司
椒鹽餅乾每磅三角八分
乃士餅乾每磅五角
早茶餅乾每磅三角四分
地址中華路一六五號

南京 祥和南貨號 海味茶食
本號規模宏大貨品充實選辦南貨海味自製中西茶食餅乾糖果洋酒罐頭一應食品無不價廉物美門市批發一律歡迎
地址中華路府東街口二二五號 A19

萃華 第一支店
本號經售
洋酒雪茄 罐頭食品 糖果餅乾 咖啡紅茶 可可牛奶 奶粉麥片 蜜棗糖蓮 花色齊全 定價克己 歡迎賜顧
地址 珠江路口郵局西首 A391

文具類

三偉書店書籍部
參考各書 應有盡有 △照實價八折▽ 學校課本 蒙童讀本 課外讀物
兼售上海各大書局出版名著小說社會言情武俠偵探遊記筆記等
另設文具部 建康路三十一號（黑廊街）A346

北京 萬恒永證章文具
總號 五門二龍街號 分號 建康路一二號
總號萬恒興專製陸海空軍證章獎章領章寶銀禮品獎品俱全
分號專造農工商學兵證章獎章特別新式
本號經售中華學生民金筆 文具用品 歐美各國自來水鋼筆教育用品
大衆金筆廠出品經理處 A328

南京 泰和製版所
精製 銅版 鋅版 照相銅版 網線銅版 三色銅版
特點 精良迅速 價格低廉
地址中華路三三二號
代客寫繪！ 歡迎照顧

各地通訊

寧波當局故意留難 禁止婦孺出境 旅滬各公團協商對策

（中聯社上海三十日電）浙省甯波有禁止婦孺出境之舉、旅滬各公團據報後、極表憤懣、深以此種留難、徒增人民憂慮、聞各公團定卅日召開大會、討論交涉放行辦法、

吳縣商會問題解決 撤銷總商會籌備會名義 各委員進行改組縣商會

（中聯蘇訊）蘇州地方復興、工商各業漸復舊觀、獨商人領袖法團之商會、迄未組織成立、茲者所有問題業經建廳、籌妥解決、吳縣署已遵令訂期明日、召集蘇州總商會籌備委員及籌組縣商會各委員一體到署、開會共商進行、俾縣商會得迅行改組完成、領導百業共臻繁榮、特錄縣署召集開會之原令如下、爲令遵事、案奉江蘇建設廳建字第五八九七號訓令內開、案據蘇州總商會、籌備委員、葉湘蘋、施紀雲、徐睿齋、陸季臯、俞繩祖、沈東璋、潘子起、佘文卿、李小松、陳君玉、王鴻賓、劉震華、宋炎文等呈稱、竊查本會自事變以後、委員星散、負責無人、經於二十七年一月、奉鈞長在前自治會農工商處處長任內、令飭召集原在各委員、組織整理委員會、旋又奉令依照十九次自治委員會決議案、籌備組織蘇州總商會、並奉指定葉湘蘋等十五人爲籌備委員、即經召集第一次籌備會議、並登報公告、結束吳縣縣商會整理委員會、成立蘇州總商會籌備委員會各在案、年餘以來、迭次開會討論、僉以商會法未經頒佈、別無組織規程足資依據、以致遲未成立、本年八月、商會法奉令公佈、正在籌商依法進行組織間、又奉縣公署、另行指定、陸鐵生、沈東璵、葉湘蘋、潘積之、徐浩然等五人、籌組吳縣縣商會、當經本會委員公同集議、以籌組總商會之案尙未完成、忽又奉令再組織縣會、究竟同一縣治之內、是否兩會並立、抑將總商會籌備委員會、暫予結束之處、又未明令指示、事關法體組織、未便模棱兩可、即經呈請縣公署俯予據情轉請示遵去後、前奉指令內開、呈悉、查籌組縣商會一案、節經呈奉建設廳建字第四六九七號指令、督飭趕速依法組織在案、至應否恢復蘇州總商會一節、事關省政、非本知事所能主張、除催令陸鐵生等迅即遵照廳令、尅日籌備成立縣商會、報候核轉外、合行令仰該員等知照、此令等因、奉此、委員等以指令各節、仍未澈底解決、似與法令之推行、易生障礙、爲特具文呈祈鑒核指令遵行等情、據此、查本廳長在前蘇州自治委員會農工商處處長任內、指定葉湘蘋等十五人爲組織蘇州總商會籌備委員、旋以省令籌設省商整會、因而停頓、現在商會法已經公布、該委員等均爲舊商會會員、與該縣所舉之陸鐵生等同屬、商界領袖、夙負時望、應由該知事迅即一體召集到縣明白指示、務將原有商會尅日改組爲吳縣縣商會、以符法令、至蘇州總商會籌備會名義、應即撤銷、除呈報省政府外、合行令飭遵照辦理、並抑分別轉行知照、此令等因、奉此、除分令外、合亟令仰遵照、茲訂於本月卅一日下午二時、在本署禮堂召集各委員討論進行改組縣商會事宜、仰即轉知各該委員等准時出席會議、事關要政、愼勿延缺爲要、

徐州綏委會 強化內部組織 編成和平救國軍

（徐州特訊）徐州綏靖委員會、爲健全內部組織、強化工作效率起見、特將組織略事改正、計設企圖、軍政、總務三處、各轄兩科、設祕書長一人、參事若干人、及醫務室、并點驗委員會、并爲訓練統一計、將前次所有剿共軍自衛軍名義、一律取消、另改中央和平救國軍、

華北當局推進都市計劃 新津市區域劃定禁賣買 建設總署與省市公署會銜佈告

（天津訊）臨時政府建設總署、以華北新都市五年計劃中、有大天津都市計劃事業、自經天津工程局積極進行以來、業已劃定區域、對區內土地房屋之賣買、前經臨時政府及津市署、分別告示禁止賣買、現爲開發起見、特由河北省署、津市署、建設總署三長官會銜佈告、開列新都市界限、應遵守之事項、希各該區住民、一體遵照、茲將佈告大意、撮要列下、

一、都市計劃事業區域、（甲）由天津市特三區六經路起向東南方至天津縣界止、沿海河左岸一帶、共長六公里寬二公里、（乙）由天津縣潘家莊以南七公里、即海河新築天津塘沽間所包括區域、（內）以張貴莊車站爲中心、南北各一公里半、東西一公里區域內、

二、前開所定區域以內、禁止賣買土地房屋、無論畝數多寡、概行禁止、但有特別情形、經都市計劃機關之建署天津工程局許可者、不在此限、

三、本建署爲執行職務、地基勘查事項時、得出入於各該區域內之土地房屋、

四、爲執行此項業務、天津工程局所發服務證爲執照、必要時、對土地雖未收用以前、亦得使用、

五、在各該區以內之土地上、擬設各種設備時、須得本建設總署天津工程局之許可、

六、上列各項、自公佈日起施行、

華北各地簡訊

撫寧 本縣警備第四中隊長、程子明、自率所部駐防五區花台莊後、紀律嚴明、與民絲毫無擾、督警巡邏下道、搜緝匪人、時無間斷、並嚴飭所屬駐紮、變堂之兩分隊、對於防務力求強化、不得廢弛、致所駐地之人民、皆得安居樂業云、

成安 本縣戶口、調查早已辦理完畢、其距城較遠之村莊、未能十分調查詳盡、是以警所奉到辦理保甲命令後、催會員事責人員、赴各村催辦、則難免有敷衍遲延等情、警所有鑑於此、茲特派定專員將所有戶口人數、均按照現頒表式澈底清查、詳細塡寫、以期早日完成此項工作云、

武安 本縣皇協保衞軍駐武辦公處處長樊良才、升任該軍第二團團長、司令部中校諮議鄒席珍接充、按鄒君係本縣、品學兼優、交遊廣博、歷充自治軍大隊長、充任斯職、各界莫不贊爲得人云、

寶坻 本縣今年水災慘重、各界對於災民均極關懷、省道兩方、曾一再撥款設置粥廠、沾人無算、近天津紅卍字分會、又捐助本縣賑麵六百包、用救災黎、縣署准函後、現派庶務主任赴津接洽、不日即可運到本縣施放云、

唐山 本市保甲編制各區署奉令、積極辦理、警察署經全部竣事、並定於本月二十四、五兩日上下午、分在一、二、三、四各區署、舉行票選聯保長居時警察總署、並派員莅場監督、以昭鄭重、又該署於本月二十六日上午十時、在會議廳召集各區署戶籍警、舉行保甲講習會、對戶籍調查程序及記載方法、均將詳爲解說云、

保定 長蘆鹽務局硝磺辦事處、以保定附近各縣產硝甚多、而硝磺又爲軍需物品、如任民間私自買賣、則於治安不無關係、該局有見於此、特在保定南關設立硝磺派出所、專辦收買硝磺等事宜、並佈告各處硝戶、限一月內來所辦理登記手續、並領執照、此後凡無執照者、均嚴禁賣云、

石門 石門市公署社會局、以時屆深秋、如防止各種雜疫流行、期謀公共安全、永保市民健康、及防患未然起見、特遵照省方命令、擬於近期內、援春季衛生檢查之例、擬實施舉辦秋季衛生大掃除、所有服務人員、仍由該局人員及市署各局遴選幹員擔任檢查員職務、全市分十二區、按區實施嚴厲檢查辦法、決不予疏忽、至於詳細檢查規則、服務人員應遵守條例、以及檢查日期、刻正由衞生科長鄭雲驤擬定中、一俟核准後即公佈實施云、

杭市青年團 明日正式成立

（中聯杭社訊）近來維新政府治下、各地青年團次第成立、所以訓導青年、以愛護桑梓之精神、謀反共自衛、杭市府已在進行組織青年團指導部、委林志白爲主任、林君係上海持志大學畢業、從事青年運動有年、曾任維新政府內政部民政司科員、經驗宏富、聞杭市青年團、共組三團、每團之下、設兩分團、每分團下設二分隊、共計三百人、定於十一月一日開辦、一切組織規則、已在草擬中、日內即可公佈施行云、

江浙箔稅各提二成 充作滬市收入

（中聯滬訊）關於江浙箔稅分配問題、因局址設於上海、現經蘇財廳長王百平、與浙財廳長陳炳年會商結果、擬仿江浙協定成案、各提二成、作爲本市收入、茲悉蘇廳方面已咨請浙省會銜咨復上海特別市政府云、

皖省府初週紀念 慶祝盛況誌詳

（中聯蚌訊）安徽省政府、成立迄今、業屆一載、爲熱烈慶祝起見、爰設立初週紀念籌備會、積極辦理、業屆一月、全部就緒、今（廿八）日上午十時假省府大禮堂舉行典禮、計到有

參加代表——維新政府代表張次長秉輝、立法院代表葉勁霜、內政部代表毛信良、綏靖部代表徐兆棋、實業部代表陳肇光、司法行政部代表汪應符、教育部代表鄧季良、財政部代表俞拙安、宣傳局代表程祺、水利總局代表任嘉石、專員公署代表王光奇、浙江省政府代表許瑞芝、江蘇省政府代表袁逸波、北京市代表方幼之、南京市代表鄒鴻鑄、上海市代表黃元、滿洲駐華通商辦事處代表中根不霸雄、蕪湖縣長朱緒封、宿縣長陳巽生、合肥縣長方星樵、五河縣長鍾北、繁昌縣代表江毓秀、亳縣代表程潤甫、巢縣代表陸月芬、滁縣長石鳴勛、五河縣長張煥裕、全淑縣籌備主任石震卿、嘉山縣長劉云波、阜陽代表齊幹臣、及懷遠縣、渦陽、明光、大通等縣、總計一千餘人、

典禮秩序——由倪省長主席、典禮秩序、爲（一）振鈴開會、（二）中外來賓入席、（三）本省府職員入席、（四）友邦各機關長官入席、（五）政府代表入席、（六）本省政府長官入席、（七）啓幕、（八）全體肅立向國旗行三鞠躬禮、（九）省長致開會詞、（十）政府代表訓詞、（十一）來賓頌詞、（十二）禮成奏樂、（十四）攝影、首由主席倪省長、

致開會詞——略以今天是本省政府成立週紀念之期、初蒙我維新政府特派大員到會致訓、並承各院部、各省市政府、各機關團體代表諸公暨友邦軍政各官長聯袂而來、共襄盛舉、不徒遺艱之幸、抑亦皖省之光、所有本省政府及各廳處一年以來、工作概況、已經在宣言中、分別報告、若談成績、慚愧萬分、不過自去年以迄於今、承政府之指導、賴友邦之協助、始得粗具規模、幸免隕越耳、此後建設東亞新秩序、一省行政、經緯萬端、任重材輕冰淵時凜、仍冀我政府領導於上、俾獲遵循、同寅協恭於下勉圖、更祈友邦各機關、貫澈協助之初衷、再求合作之進步、則明年今日、本省政府之成績、或較爲可觀焉、謹攄悃忱、願聞明教、詞畢由政府代表張秉輝氏致梁院長及內政部長訓詞、

政院訓詞——安徽省政府、成立于去年十月二十八日今日、以週歲之辰、開會紀念、且先期徵集各種政績、以及土產工藝出品陳列觀覽、本院長因事未能蒞會、然柏象典禮之隆重、與夫慶祝之熱烈、實深撝無限之欣慰也、回憶去年今日、恰值淪政權、不保武漢之時、皖省濱江臨淮、地處衝要、當地民衆於灰燼之餘、飽受無政府之痛苦、誠有不知死所之感、倪省長承受中樞托付、本共愛國愛鄉之宏願、毅然出主省政、在就職之日、本院長曾標舉當前至急各問題、如招集流亡回復治安、及統籌教養數點、致其切望一年以來、經倪省長與在職同人、苦心努力之結果、乃能逐一見諸事實、且向復興建設之途邁進、吾知皖省父老昆弟、撫今思昔、必有歡爲始願不及此者、惟是皖省現在已設縣治各地、尙未及原轄縣治之半、其餘連困苦於黨軍土匪蹂躪之下、民衆尙不知凡重以最近淮河以北、被水區域達五六縣、兵燹之後、繼以偏災、雖經本院令飭財內兩部派員查明災況、速圖救濟、並由省府擇取極重區域、查放急賑、然車薪杯水、軫念流離諮尼颯爲慘然、則此後需要省府當局不斷努力、爲此封後民生謀更始復生之道者、正復何限此、又本院長對於皖省在職同人、較諸過去一年而更致其切望者也、抑有進者、皖省苦濟遠遜於江浙之富庶、而皖北尤視皖南爲甚、因地施政、自較困難、然全省鑛產、茶業農林畜牧、或則蘊藏甚富、或則辦有成規、果能利用優點、力爲提創、不但元氣之恢復不難、即馴至於家給戶足之域、亦自易易、再淮泗健兒夙負令譽、如其善用民氣、則地方自衛之精神、且爲舉國所重視、宣尼有言曰、期月已可、三年有成、又曰、居之無倦、行之以忠、本院長甚願與皖省在職同人反復誦之、

內部訓詞——皖省自事變以來、備受蔣共焦土戰、游擊戰、甚至於決水戰之種種荼毒、一般民衆被迫疏散、顛沛流離、俱陷於飢餓死亡線上、哀號掙扎、而無所托命、幸得倪省長、關懷皖省飢溺、以救國救鄉爲己任、毅然於去年十月奮袂而起、遣大投艱出長省政、奉命組織選督率僚屬、建立省會、安定秩序、治水治匪、衆顧統籌恢復交通、撫輯流亡、卹難賑災日不暇給、皖政乃日修明、皖民咸受實惠、已寬猛以相濟、亦謳叶於興人、茲屆省府成立初週紀念慶典謹據詞以祝之日、焦土決堤、流離播析、黃淮泛濫、皇治績、雲政施仁、救災賑溺、維新紀元、初週星臨、謳叶輿人、切銘鼎鐘、繼由立法院代表致溫院長頌詞、

浙省會治安鞏固 成立武裝警察組

（中聯社三十日杭州電）浙江省會警察局、爲鞏固地方治安、注意冬防使人民安居樂業起見、特成立武裝警察組、由各局抽調、曾受軍事訓練及服務軍旅之警士改編、定十一月一日成立、並委陳俊爲組長、查陳君係維新政府警官學校第一期畢業、服務軍警界有年、對軍事警務學識經驗豐富、今後領導該組工作、對省會治安、當益臻鞏固云、

上海法院西區分院 發給訴訟人通行證 請軍警當局予以便利

（中聯社上海卅日電）滬地方法院西區分院、因地址偏處西區、告訴人欲赴該院、須經過兩重警戒線、諸感不便、陸院長因之特請軍警當局通融、一面并由該院發自訴人及被訴人臨時通行證、俾市民需要法律保障時、得以便利、

縣署飭屬 編下年度預算

吳興 （中聯社吳興訊）吳興縣公署、以二十八年度即將終了、二十九年上半年預算、亟須編造、頃已令飭所屬各機關、迅速趕編預算、送候彙造云、

省立民教館 舉行插講比賽

杭州 （中聯杭訊）省立民教館爲指導遊藝人員、利用其輔助社會教育起見、特於本月二十九日舉行教育插講比賽、凡本市評話溫古社評詞普育社及其他演唱詞曲各社員、均可報名參加、並訂定教育插講比賽辦法、茲錄如下、一、凡本市評話溫古社評詞普育社及其他演唱詞曲各社員均得報名參加比賽、二、比賽項目分說書唱詞兩種、三、比賽應用之講材以教育爲中心、四、比賽之成績評定以插講或插唱內容表情之適當及語言或唱詞之清晰爲準、五、比賽時間每人以十五分鐘爲限、六、參加比賽之先後順序以抽籤決定、七、參加比賽者須照規定比賽時間報到如逾限十五分鐘不到者不得參與比賽、八、參加比賽者經評定優良酌給獎品、（九）、辦法經館務會議通過施行、

市財政局 上月稅收成績

杭州 （中聯杭訊）杭市府財政局、自局長許達視事後、對稅收鋭意整頓、故近來成績甚佳、茲悉九月份經徵各項捐稅、統計如下、人力車捐四三七六元、自由車捐二九七元五角、雜項車捐一，二八四元五角、店屋捐四〇六七元八角四分、住屋捐一〇〇七元六角八分、筵席捐七八九元三角四分、遊藝捐二五五元〇七分、屠宰查驗費七〇四元八角三分、各項營業執照費六四元七角、鐵業市場攤費收入二，七八四元七角三分、病院收入一五八〇元八角三分、地方財產收入五二元六角四分、雜項收入五六三元五角一分、茶館捐四二元五角、營業捐一二，九六一元五角一分、屠宰捐一，二五八元九角、旅店捐一二四元四角六分、牙行營業捐一，二五八元九角、旅店捐一二四元四角六分、牙行營業捐一，六四五元、菸酒營業牌照稅二三二元一角二分、上期地價稅一，四八八元九角四分、下期地價稅五一一元三角九分、共計三萬六千餘元、

小學運動會 下月中旬舉行

杭州 （中聯杭訊）杭市府教育科主辦之小學秋季運動會、茲爲積極籌備起見、於十月二十五日下午二時、假市府會議廳召集籌備委員、舉行第三次籌備會議、出席者、沈肆、葉一之、張宗禹等數人、（一）商討進行辦法、決議、（一）日期規定十一月十一日、（二）地點假湖濱運動場、（三）種目、田徑賽、拔河、籃球、排球、其餘一切事宜、定廿七日下午二時、在市中召集各小學校長及體育員商討進行云、

菸酒印花分局 實施印花檢查

吳興 （中聯社吳興訊）湖州印花菸酒稅稽征分局、以印花稅一項、本區境內、早已奉行、商民亦樂意購從、前因印花銷罄、又值該局新舊交替、未奉頒發、當脫銷之際、不無漏貼情事、茲以是項印花、已奉頒到、廿六日已通告各商民、於即日起、向該局或附近代售處按章購貼、所有以前未貼證件、仍須照補實貼、并派員實施檢查云、

京漢綫要衝 花園鎮改特別區 區政府以下分設四署

（中聯社二十九日漢口電）花園爲孝感之第一市鎮、又爲平漢路之重要集站、當局因花園爲交通中樞、特改爲特別區、設立區政府籌備處、以自維會長何會鈞代理處長、區政府以下分設四署、花園爲第一區、小河市爲第二區、王家店爲第三區、陳家店爲第四區、區政府設祕書、內政、財政三科、自改組後、花園之政治建設、蒸蒸日上、堪爲花園人民慶幸、

縣民證辦事處 召開照相會議

吳縣 （中聯蘇訊）吳縣縣民證城廂第二分辦事處、頃召集各坊長、暨吳縣公署指定之旭初、白雪、新都、新德等四家照相館負責人、開臨時聯席會議、討論發給縣民證入手辦法、主席周襄鈞、

報告事項——（一）辦理縣民證申請及發給日期、縣令自十一月一日開始、限一個月辦竣、（二）本處拘攝縣民證之照相館、經縣署指定、爲旭初、白雪、新都、新德四家、（三）辦理程序、先由縣署布告、次由城坊公所將區域分配、地點擇定後、按戶通知各縣民、遵照日期、分別繳費塡具申請書、連同相片、府次請由甲長保長蓋章、交坊公所轉送城公所、彙請縣公署發給縣民證、（四）預收縣民證費照相費手續及辦法、已由縣署規定、由本辦事處派員會同各坊辦理、

討論事項——（一）各坊辦理縣民證申請手續應如何曉諭案（議決）由城公所將日期地點排定後公告通衢並由各坊丁鳴鑼挨戶通知、（二）縣民證申請書應如何層送案（議決）由各縣民依照辦法請由本管甲長證實蓋章交坊公所收受於每日下午五時送到城公所彙轉縣公署核辦、（三）各坊收費及照相日期地點應如何分定案（議決）由城公所依實際情形列表排定分發各坊公所、各照相館並公告各縣民知照、（四）照相館之分配應如何定案（議決）爲求平衡起見每家各攝七坊即席以拈鬮決定（白雪）元都錦帆織里飲馬隅南長春道養（旭初）東吳帶城平直衞道中興學府井亭（新德）古慶幽蘭鍾樓察院學士占吳胥溪（新都）鎣廟雙塔長虹民治三多樂壹南田、（五）各坊戶口册應限期繕正案（議決）一律於開始辦理縣民證之前一日必須繕正裝訂成册送到縣公署以憑查考、

慈善團體 組掩埋委員會

漢口 （中聯社二十九日漢口電）本市各慈善團體、決組設漢口地區臨時掩埋委員會、負責辦理掩埋浮棺露屍、擬定組織章則及預算書、每月暫定經費六百元、業經市府准予設立、近期即可正式成立、

白光牌電池

三羊牌電池
駐京 聯合正興發行所 南京白下路一五九號 歡迎惠顧
上海正興電筒電池廠出品

無錫 大豐麵粉廠 綠山鹿 紅山鹿 紅福 總經理 吉田洋行 地址 復興路五五號 電話 二三三九一號 A297

夫子廟 仁昌聯號 升昌米號 本號爲擴展營業起見自本月即日起精選各色上等熟米特別減價以酬顧客之厚愛幸垂譽焉 謹啓 A355

照 相 類

光友洋行 本行近由外洋運到 大批飛機牌印像紙 價廉物美 乾片藥粉 歡迎批發 律廉價 A638 南京白下路九二號

大同日夜照相 請君試攝比較 定獲贊許滿意 地點 中山路國府路口 電話 二三五六九號 A52 特備長條自動轉鏡

王氏電光照相 高貴照相 普通代價 祇有夫子廟貢院街 A321

金陵日夜照相 注意！一元五角照相 ▲四寸美術鋼紋二張送八寸放大一張▼ 請君試攝定許滿意 地址 華僑路口中山路一五〇號 A363

遺失聲明 衛生局清潔隊第二區伕役杜占雪遺失衛字第一八二號符號一枚除呈請補發外特此登報聲明作廢 杜占雪啓 B1624

遺失聲明 茲因承領佐藤洋行發給山田部隊古野隊撥運石子往飛行廠布旗一面等二十六號因馬車苦力撤運時于途中遺失除呈報作廢外特此登報聲明 章長鈺 注富民坊五號之三 B1619

南京公共行 總行址鼓樓東 經售銀箱火爐 各種新式木器 經租應用傢具 代客拍賣貨物 電話二二七〇〇轉 A29

現金常年收買 中外舊郵票 南京珠江路六六四號南京郵票社 A371

重慶政府窘狀一斑

李秀英由渝抵蘇談

（中聯社）蘇州婦女智識界李秀英女士（三十一歲）、於前六月二十八日由渝脫出、歷多大困難、經由滇、海防、港、滬等地、爲時閱四月、始返抵故鄉、本月二十八日來京、就其居渝生活、及逃出親身所體驗情形語記者、內容如下、查彼女之經由路途、由渝乘機抵滇、轉乘滇越路至海防、再乘輪經港抵滬、自決心離渝、以至得車票到手、前後共費二月之苦心、在滇時且費去百餘元爲賄賂、經一個月後始受護照檢查、於前十日乃歸抵故鄉、渝方一般混亂情形、于彼女談話中、充分流露云、

重慶近況

政府力事兵力之補充、嚴查居民戶口、民衆均厭惡從軍、日間概行逃避、故每乘夜調查、十四歲以上四十五歲以下之男子均被強徵入伍、服便衣以棍代槍、經三個月之訓練、即被派赴前線、出發時制服始漸齊備、然未至前線、武器難於到手、在訓練中逃亡續出、政府爲以一懲百起見、將槍殺逃亡者消息、公表於新聞、每日數起、關於軍機之保守、極爲嚴密、不論何人、欲乘機時、自距飛機場四十里地方起、目即被掩、旅客機均覆以黑布、迫離陸後、經十五分鐘之久、始除去覆布、如有無知者誤走近軍事設施地帶、即被當爲間諜而行槍殺、且軍隊對看護婦之補充、亦甚忙碌、年輕女子、因恐被強徵、故逃亡者甚多、

經濟情況

物資極度缺乏、尤以布紙食料類、日常雜貨、調味料之入手、更感困難、食料品雖得使市民生活、但因勞力之不足、故生產力減少、物價日趨昂貴、白米每担自二十元、貴至三十八元、普通之鹽盤、每個一元二角、其價昂貴、令人咋舌、民衆迫于生活困難、政府雖高呼抗戰、但均漠不關心、川人反蔣氣氛、頗爲濃厚、四成人口、爲他方來此之難民、言語不通、有時侵及土著人之職業、致兩者非常仇視、每日街上不絕發生口角、難民雖欲歸還故鄉、但無逃出之方法絕望、市民間之生活難適、與鴉片烟處場等之繁榮、成反比例、一日吸三次鴉片烟、不過三四角、人口去年僞十數萬、但今不過似數萬人、

政府宣傳

政府力事宣傳、護守劇場學校等處、亦均甚努力、但缺乏紙張、傳單張貼甚少、報紙因用土紙印刷兩面、字跡模糊不堪、雖于認明、且滿紙謊言、對於日軍佔領地域之事、竟無一篇之記載、致喪失引起民衆關心之吸引力、汪精衛和平運動、因政府制言壓論、民衆雖知其眞相、

交通情況

滇越綫不論南行北行、晝夜僅不過開二列車、貨物車因車輛缺乏、故車站貨物堆積如山、在與法領安南交接國境之老街、有法人與安南人之稅關員、其檢查非常厭煩、現金超過五百元以上、則予以沒收、減指貴金屬類、僅限帶一個、新衣服亦全部課以稅金、超過原價數倍、法人對華人之態度、頗爲無禮、故一般華人對彼等均非常憤激云、

從杭州的司法「談到杭州的治安」

杭縣地方法院院長播講

（中聯杭訊）杭縣地方法院院長王雲章、爲應杭州廣播電台之請、於二十五日上午十一時、假該電台舉行廣播演講、題爲「從杭州的司法談到杭州的治安」、茲錄演詞如下、

鄙人紹理浙江杭縣地方法院院長職務、公務紛忙、平日很少和諸位聽衆談話的機會、今天承蒙杭州廣播電台特約演講、時間雖很短促、但得和諸位一述杭州的司法及杭州的治安、很覺欣幸愉快、在沒有講到杭州司法情形以前、先要和諸位談一談國家立法及司法的本旨、近代文明各國、沒有一個國家不是明定法律的、也沒有一個國家沒有司法機關的、先有立法、然後司法官則運用法律以解決人類一切糾紛、維持社會秩序、有了法律、爲非作歹的人纔可減少或消滅、杭州事變以前、中產以上的居民、紛紛遷徙、就是中產以下的市民、祇要力量方面勉強可以走避的、也都避了出去、市內房屋、幾乎十室九空、剩下的無非是一班貧苦無依的市民、生活又不能維持、不得已挺而走險、偷盜事件、屢見迭出、所以在事變後、杭州司法機關成立之初、受理的刑事案件中、以竊盜案到佔了百分之九十以上、民事案件、絕無僅有、刑事案件中在最近半年來、竊盜案逐漸減少、從這一點看來、貧苦市民、已有了解決生計的相當途徑、所以竊盜之風漸殺、至於民事案件、卻逐漸增加、以租賃事件占最多數、每月都有表册報部、可見杭州的政治、經友邦特務機關的協助保護、已經納入常軌、社會秩序大定、以前避出去的市民、絡續歸來、從事整理自己的產業、因此法院受理的民事案件、自然要逐漸增加起來、這就是杭州市治安穩定一個極明顯的證據、從法院受理民刑案件方面、既可證明杭州市確實到達了治安穩定的狀態、已如上述、換一方面說、也就是維新政府及友邦特務機關一同努力、所得的結果、對於杭州市民、竭盡保護責任、可以高枕無憂、我們應該感謝的、就對於杭州市面、也竭盡繁榮的能事、更趨明朗、在上半年各商店的門上、還有貼着籌備復業的字條、卻都不見實行復業的、近半年來、關窒的店舖、簡直沒有、事實擺在我們眼前、大家都可看到的、最後、鄙人希望尚在排徊觀望欲歸不歸的杭州市民、一齊打消了懷疑態度、毅然決然的歸來、共享安居樂業的幸福、

縣保衛團組織之需要和商權

石城。

凡一種制度的產生和發展、必須根據一種事實的要求、決非偶然的現象、保衛制度、當然也不能例外、那末、什麽是保衛制度呢、我們應該在組織以前、檢討其性質和重要、然後纔可瞭解其所以產生和發展、及其前程、現行的保衛制度、可以說是一種以自衛爲目的國民軍事組織、附帶有自治性的行政制度、昔由政府機關主辦、因屬行政制度的一種、但保衛團的組織、在縣以下的、完全和自治組織一致、不特其團員爲地方之人民組成、其目的亦在以人民團體自己的力量、以來保護自己、不過保衛團的組織、須根據行政法、或縣保衛團法的規定而產生、並非產生于自治法、我人當辨別其性質、確認保衛制度爲一種帶有自治性的行政制度、絕對不和一樣的、因爲人或人類和團體、爲了生存競爭不能不享受他所需要的權益、要維護他的權益、不使橫遭侵害、纔發生自衛問題、所謂「自衛」、在近代的法律上、所標載的什麽「緊急避難」和「正當防衛」就是很明晰的例子、不過這種保衛制度的範圍、因爲時間性不同、和整個政治思潮、很有關係、在警察國家時代、或國家至上說盛行的時間、當然人民行使自衛的機會、被限制到很小、像事變以還的各地、軍警的實力、還是薄弱、盜匪充斥、滋擾鄉里、人民不克安居樂業、非賴自衛的力量、不足以維護地方治安、既不能維護地方治安、當然更談不到謀人民福利了、所以各縣的組織保衛團、確是一件刻不容緩的事、同時可以彌補這種軍警力量不足的缺憾、積極的提倡人民自衛、充實人民本身的自衛能力、也是目下產生保衛團的主要原因、我們先把保衛制度的制度、作一個簡單的敍述、

（甲）保衛團不僅組織而有訓練　樹立保衛團的宗旨、一爲促進人民自衛能力、二爲輔助軍警維持治安、所以縣保衛團法、是特別把增進人民的自衛能力、作爲目的之一、故縣保衛團、不僅是一個組織、而且是一個以實施訓練爲要素的組織、和過去的團練相似、這是保衛制度的特質、

（乙）保衛團義務的普遍負担　保衛團制度、是以整個地方、爲他保衛對象的集體制度、與普通「個人自衛」不同、和個人間「聯合自衛」又不同、因爲個人自衛、以保衛自己的權益爲目的、保衛團制度、是以整個地方權益爲保護目的、所謂「保衛團義務普遍負担原則」的採用、是一個最有力的原因、即是除自衛以外、還有一種訓練人民的特殊任務、這也是保衛團制度的一個很大特質、（未完）

維新治下復興之概況

徐州

（八二）

（中聯社徐州訊）徐州爲津浦隴海兩路之交叉點、扼蘇魯豫皖四省之要衝、於「軍事」「文化」「教育」等等、均佔有相當之重要性、素昔之物質文化、均遭焦土政策所燬毀、事變後經當局之努力、友軍之協助、始得漸復舊觀、茲將年來之復興概況、爲有系統之記載、爲社會報道、並供研究社會問題者之參考、

行政機構恢復經過

徐州於事變後首先成立地方維持會、與友邦有關機關嚴密聯絡、承其協助、力謀地方治安之鞏固、市面商業之復興、撫輯流亡、積極救濟工作、爲民國以來、眞正代表民意之機構、是以過程雖短、業獲得民衆之信仰、與赤誠之擁護、旋爲强化政治機構計、復設立江蘇省政府徐州辦事處、將原有之維持會撤銷、厥後又撤消省政府徐州辦事處、另設蘇北行政專員公署、暨徐州市政公署、（下設「社會」「警察」「工務」「財政」四局）、以及銅山縣政府（該縣府直轄九區）、蘇北行政專員公署、所轄之十七縣、如「銅山」「蕭縣」「睢甯」「碭山」「沛縣」「豐縣」「東海」「沭陽」「贛榆」「灌雲」等縣、均經先後恢復縣政機構、正式成立縣政府、推行地方自治、圖各地之復興、爲捍衛地方、消弭匪患起見、除設立保衛隊外、復配給警察相當之武力、益以友邦軍憲之協助、是以武力雄厚、各地治安、均臻相當鞏固之階段、

嚴密組織編查保甲

保甲制爲嚴密地方組織、淸查奸宄唯一之利器、當茲大戰甫後、匪類四伏之際、編組保甲、實爲地方自治刻不容緩之急務、是以徐州當局、竭力推行、截至現在、所有城市區二十八鄕鎭之保甲、均經先後編查完竣、全市計共四百十保、三千〇六十五甲、依據保甲統計之戶口、（至八月底止）計男五八九四五口、女五一六五〇口、合計一一〇五九五口、二五五五〇戶、與事變後人口統計相比較、僅少五萬餘人、再假以時日、不但可復原有之數字、且可達吾人理想發達之階段、

關於教育復興概況

徐州教育、原甚發達、事變前有中學高初小學一〇五處、惜爲事變所摧毀、事變後經徐州教育當局之努力、現已恢復高小學十三所、計六十五級、學童三千餘人、廿八年度內、擬再擴充十餘校、救濟失學兒童、而中學方面、以限於經費、僅設建國中學一所、至社教方面、刻已開學授課、僅公共圖書館一所、擬於最近期內、增設民衆教育館、

徐市金融最近動態

事變後在徐州唯一流通之金融、厥爲朝鮮銀行軍用票、中國聯銀券、及舊法幣、自八月一日、當局禁用舊法幣後、軍用券與中國聯銀券、則更形活躍、徐市雖間有少數奸商私運法幣者、業經當局緝獲、咨送法院、按律治罪、

徐市建築計劃恢復

徐市物質建設、即甚設壯麗、亦爲事變所損毀、刻雖力圖恢復、然以限於經費、未能即時實現、聞徐州中日當局、擬有整個計劃、籌措相當的款、呈准政府、逐步實行、擬於最短期內、修復所屬各公路、「軍事運輸」兩皆稱便、

農村經濟設法復興

徐州當局對農村復興、素極關懷、除設法供給種籽、指導技術改良、舉辦農村貸款、藉蘇農困外、聞已通令所屬各縣、調查農村副業、農村經濟、以憑彙編復興計劃、

徐州民衆團體近況

徐州民衆團體、在昔有農會、工會、商會、婦女會、教育會等機構、以事變瓦解、刻經當局協助、恢復者有商會（二十七年十月間成立）、教育會（二十八年八月二十六日成立）、婦女會（二十八年八月卅日成立）、惟農會尚未組織、此外尚有北京新民會徐州指導部、中國航運公會徐州分會、安淸同盟分會、書寓聯合會等組織、

商業復興最近統計

徐州商業、中日當局之竭力協助、業漸入復興之大道、市容活潑、日趨明朗、據當局統計、已成立卅三業工會、全市共有商店三千八百八十一家、攤販一千餘所云、

皖省米價評議會組織暫行規則

第一條　各省市政府所屬各縣或區公所、爲穩定米價、防止操縱起見、應組設平定米價評議委員會、（以下簡稱本會）體察各該縣區轄境內情形、公平評議、平定米價、以濟民生、

第二條　本會以左列人員組織之、一、縣知事、或區公署署長、二、警察所所長、三、城鄉各區區長、四、當地商會委員二人、五、地方公正士紳二人、米業公會二人、（無公會者由米業中公推之）、

第三條　本會由縣知事或區公署署長召集之、開會時以縣知事或區公署署長爲主席

第四條　本會每逢月之一日與十五日、各開常會一次、遇必要時、得召集臨時會議

第五條　米價行市逐日應由米業公會、（無公會者由米業中公推一人擔任）分別種類、列表報告本會存查、並由本會按旬彙轉內政部備案

第六條　如遇米價增漲時、應由米業公會（無公會者由米業中公推一人推任之）開明進價、水脚、捐稅數目、以每石爲單位、連同辦米各項憑據、提交本會、逐一審查、方准加價、其所加數目、應由會議酌定之、

第七條　前項議定價目、應由本會即時通告轄境以內之米舖、一律遵照發售、但遇鄉鎭米價、確有不能劃一情形時、得由各該米舖、聲敘詳細理由、檢同辦貨憑證、函請本會隨時開會議決之、

第八條　各米舖凡遇增漲米價、均應依照前條辦理、倘有不待決議、擅行加價、或陽奉陰違者、得由本會議定罰則、函請縣公署或區公署執行、

第九條　本會評議權限、僅以米價漲落爲限、其關於疏通來源、取締囤積、及舉辦平糴等事、均應由縣署及區公署辦理、

第十條　此外如有未盡及應行變更事宜、隨由本會呈請內政部核示、更正辦理、

第十一條　本規則自內政部公佈日施行、

東亞之解放

日本評論　高田保馬著　楊叔美譯

（五）

就不可不先知滿洲事變的起來、以及滿洲國是如何成立的、雖然、有一派人們、是說、滿洲事變之起、和成立是由於日本資本主義部下的活動而成的、但是我們不可不將那事實的實情看淸楚、在滿洲國成立以來的日本資本、在獨占資本之中的侵入工作、得到允許嗎、沒有、因其在建國之初、所說將日本資本的進出、完全防止、是他本來的方針、此事是應該把事變的來歷考查得十分理解的、當時在日本對於政黨的非難是很兇的、所說和財閥結託的政治私居的批評、是很普遍流行的、那末、應該將牠如何說呢、那是因被資本主義侵蝕着的政黨、和在其背後懷着將某種資本的壓力排除的事情、大概是乘此種風潮時候的勢力、將滿洲事變、在那種形勢之下產生了進行的動力、我想、得了如此的斷定、將若干的事實可以知道、那是現在不可以述的、要之、所謂滿洲事變者、決不是國內資本家爲了自己的利益而起的、不外是將滿洲國建國以來的獨立資本的進出排除的結果、若是那樣、爲什麼在當時將國內政治改革的要求的勢力是最狠呢、當初、將日本的國力向外、是所謂推行大陸政策的那件事、現在必須將它敍述的、滿洲事變的爲何不得不起呢、就各種的意見所聽得的、若以一例、則最有力的一部分的意見說、是由於日本人口充溢、不能不將那種人口的銷路、向外部求得、那種人口的壓力、將日本起向滿洲進出、所以滿洲事變就產生、勿論我是決定沒有人否認這種人口的壓力說、但是所說滿洲事變的起來、共主點是否就是此點、若是依照我的解釋、那末就是如此、在今日世界各國對立着的現在、雖然表面上是在和平的空氣中談笑與交涉、而在內部、卻都是一些也不懈怠的充實軍備、將那種背景作爲外交上的機變、在這種國際對立之間、爲了要貫澈自己的主張、自衛的目的、無論怎樣、也得要有一定的資格、恰同在產業優勝劣敗的競爭場上、爲了自立一種企業的剩餘、是需要一定的規模、是一樣的、若不是具有某程度的人口、某程度的資源、某程度的完善的技術、那末、在世界上要將國家、成立像現在的狀態、將自己保衛完成、那是不可能的、而日本恰巧是如此、人口是十分的充溢、技術也有相當的熟練、若添列在富有的資本主義國家末端、資源是十分的缺乏、石油也沒有、鐵和石炭都是顯著的不足、以此而立於世界的國際對立之間、實在是不放心的、不、幾乎可以說是不可能的、反過來說、處於國際對立之間、沒有一定的資格、自己是不能有所主張的、因了以上的各種原因、日本的進出滿洲、是爲了自己的生存、民族自衛的必要上、就不得不如此、這就是我們的解釋所在、

反過來說、中日戰爭是滿洲事變的延長、並不爲過、而那滿洲事變、並不是日本資本想在滿洲求得進出的場所而起的、不外是日本民族、想在世界國際對立之間、舒展自如、而不得不起的結果、但是、不能將自己的目的達到而成獨立的現狀、不僅是日本所有的事情、無論在滿洲國也是如此、雖然、牠和日本不相互助、單獨自立的事情、無論如何是不可能現實的、但是鄰邦中國、雖說有完全不相同的立場、而有很多的人口、豐富的資源、而在其產業開發的技術、和資本的力量、單獨的想達到其自衛的目的、雖然是有可能性、不過在那裏一定要依靠英美或是蘇聯、而得維持現狀、可是這種的依靠、實在是將國家滅亡、要想在今日世界的國際對立之間、立出自己的主張、而想達到不爲人侵略、就是日本的國力也不足、滿洲國的國力、當然也不足、中國的國力、也是不足、若三國不合而成一體、而互相共同的立起、是不可能的事、這是我們所相信的、

雖然最初的日本、是依民族主義立起的、但是因而將世界歷史的方向、予以轉換的事情、若將牠述及的、然而若是像如此、中國、日本、滿洲國、合而成一體的事情和民族主義、有着如何的關係呢、關於這個、或者是說、東亞新秩序、或是說、東亞合同體等的議論、是很流行的、而此等議論的骨子、無一不是所說同一的意思、此中代表的意見、是將這些國家所有的地域、共同居住、因爲有着相鄰而合居、所以依着這些地域的命運的共同之點、而相互團結的一種組織是能產生的、這是那種議論的立足點、但是我對於此種說法、是不能予以贊成的、無論如何、若不先求得我們東亞的團結、則中日滿的各民族、單從其將所有的地域共同居住、是不可能的、在於大體的身體性質、同時又因心理的素質、更進而因文化的關係、若換言之、就是將血統與文化、須有互相的融通、保持着共同的地位、與向着共同的目的、將一體造成、才能產生、雖然單就日本民族來看、我們的血統與文化具有着顯著的相同、而且基於自然的親屬、所以我們是可以將一個民族造成、以這樣的一個民族、造成一個國家、我們自然是有着這種信念的、但是、進一步需要考慮的、實在是中國和滿洲國的人們、雖然我們沒有決定「赤之他人」、然而我們對於此事、曾有着如此的表現、中國人和日本人是出於同一祖先、是兄弟之邦的話、雖是不敢肯定、但是中日滿各民族間的血統、不是沒有關係的話、是有人說的、然而我是不能像那麼樣的回答、因爲這些民族究竟是從何時、而有着如何的共同的祖先而出來的、也沒有明白的系譜、可是在身體的性質、心理的傾向等、是大致接近的、

雜件類

衡平法律事務所　律師葉光昌　所址—南京城內新街口錦功橋三十八號之三　A370

四明眼鏡公司　先行交易　擇吉開幕　地址：太平路太平巷口　A369

新開　華中大旅社　房間寬暢　裝飾優良　空氣流通　被褥全新　價目低廉　招待週到　交通便利　如蒙惠顧　竭誠歡迎　地址：夫子廟貢院東街七十四號　A366

建康營造廠　專售　白雲石子　湖南石子　煤礦石子　亮光石子　黑石子　大小齊備　兼售　大小鋼筋　避水漿　避水漆等　二分　元三分　竹節　地址漢中路北營家橋　A365

南京義生冰糖廠　金錢商標　本廠向在上海十有餘年精製冰糖白糖行銷全國久蒙各界讚美　茲爲振興實業便利顧客起見特分廠於南京煉製　雪白　玉色　金黃　冰糖　綿糯白糖　白糖　粗砂　赤砂　翻廣　青赤糖　零躉兼售　顧客定價克己　批發處下關寶善街永森里二號

貨價飛漲聲中　仍照前價售　北門橋東　鑑記帽行　大批新式呢帽湧到　高等帽品尤爲充足　盛錫福京發行所　珠江路經銷處　A334

盡獻謀讀者便利　諸位注意！　中國人欲知日語者請到至誠堂購日支會話一看便知　爲日本人看此書後便能說中國話　此書來的很少請諸位速購以免向隅　十一月號日本各種雜誌　至誠堂南京支店　南京中山東路二〇五號　電話二一三六五番　努力爲文化服務　A119

杭州張小泉刀剪廠　同京復業　本廠出品　精製純鋼電鍍刀剪各色洋刀　文信剪髮剖解儀器　園林用具　西餐刀叉　理髮器具　銅鐵門鎖　一應俱全　零躉批發極甚歡迎　地址：建康路二二四號　A354

健康豆汁廠加價　逕啓者敝廠自開辦以來承蒙各界賜顧無任感激之至茲因百物昂貴尤以敝業所需各種材料價均倍於曩昔若不將售價略爲提高實難維持血本自經擬定自十一月一日起凡敝廠出品各種豆汁每磅照原定價加售洋壹角其在十一月一日以前來廠購券者仍按原定價發售區區苦衷尚祈原諒是幸　健康豆汁廠啓　地址大紗帽巷內將軍巷三星里五號　A307

駐京上海新興公司　專營各埠匯兌　買賣各種貨幣　代理銀行存摺　兌換赤金紋銀　兼營銀錢業務　代客買賣貨物　地址　中山路第四十七號　A356

新都無綫電行　南京唯一無綫電行　保證滿意　歡客試聽　設計無綫電各種另件　定貨約期不悞　公共播音器　電動擴聲器　長短波綫圈　中週變壓　大小變壓　設計長短收音機器　修理　設計　—無綫電—　一切不可思議疑難雜症　附郵票五分來函詢問　南京國府路三號　A144

利華百貨商店　夫子廟東　桃家巷口　營業要目　洋廣雜貨部　南貨食品部　參燕藥品部　化粧鐘錶部　茶葉火腿部　五洋麵粉部　搪磁料器部　乾鮮水菓部　煤炭燃料部　洋酒罐頭部　雪茄紙烟部　兌換經租部　△時交秋令　新式大衣　既美觀又價廉　△天氣寒涼　本店備有大量　敬請光臨選購　△有美皆備　△無貨不廉　歡迎參觀　A342

麒麟牌麥酒特約總販賣　日本酒　砂糖、其他各種食料品　貿易商　福記洋行南京支店　本店、上海碑亭巷六號　電話二一七四四　支店、蘇州、無錫、鎭江、蕪湖、大阪

福記洋行被服大工場　在華中可稱規模最大設備完善　就業工人一千餘、機械五百架作業、能力一日四千套　製造一般軍裝並鐵道、工場、諸學校等之正服　價格低廉　不逾限期　A351

碧雲齋公記　貴客光顧竭誠歡迎　嘗營　贖　代客贖當　各國公債　銀行股單　金銀珠寶　紅木傢具　古董玩石　地址瞻園路六八號二樓　A364

江南當　地址上海路永慶寺荳菜橋卅七號　本典當贖較捷利息減低期限延長倉庫堅固如蒙惠顧竭誠歡迎　營業時間上午八點起下午四點止　江南當舖啟　A346

明星牌香煙　明星中煙　A362

長城牌香煙

中華鐘表眼鏡行　本行開幕伊始搜羅歐美各國最新式鐘表光學眼鏡現已大批運到零躉批發內設驗光部專家研究光目儀器免費驗光聘請高等技師精修各國異樣鐘表倘蒙惠顧無任歡迎　太平路警察公署對面一一八號　A31

三新池汽水盆浴堂　爲本京唯一之新型標準浴堂　西式房間　洋盆浴池　設備完善　定價低廉　全部開放　招待週到　地址中華路三山街　A325

義合東磚瓦　製造廠—南京和平門外東門村三十六號　辦事處—南京金陵大學側潘家菜園三號　電話二一五一三號　電報掛號〇〇〇一　駐滬辦事處—愛多亞路天主堂街五號　電話八七五八六號　電報掛號一七一八　A112

第二十二期（每逢星期二出版）

文藝與創作

文藝，是社會的反映，也是人們精神上之食糧；創作，便是文藝中最高的形式。在另一方面說：文藝是創作的演繹。事變以來直到現在，雖然是一個新時代的開始，但是，文壇上却顯出外強中乾的狀態，刊物雖然有數種出現，但大多數令人失望！感覺作品的貧乏！

我們應該相信一切文藝的部門，都是跟着時代前進的，並要看一國的國情如何而反映。凡是違背時代的，國家環境的創作品，都屬於浪費，都是無用的東西，現代創作，絕不能用規律來束縛，而應視作者的生活來轉移，因為各人的生活方式不同，所以每一個人作者的作品，其作風思想也各不同，有志向上的作者，絕寫不出頹廢的作品來；終年在都市生活的作者，也絕不會寫出農村的艱難的。某文學家曾說：「血管裏只能流出血來，而不能流出水來的。」可見個人的創作有關於個人的生活，生活與創作是有連帶的步伐的！所以現在的作家們，為了創作力的加強，作品的內容充實起見，只有去充實自己的生活，去觀察自然。體驗人生。生活空虛貧乏的人，絕不會寫出內容充實的作品和表現時代的調子，一個永遠追求眞理的作者，他們的生活非常的充實，當然會產出極好的作品來！

他們為了充實自己的生活，對於過去的生活，不必作無味的回憶，對於將來的理想也不必作空虛的希望。只有認清現實，把握住時代，才能寫出偉大的作品！

所以一個作家，應當有時代的靈魂，豐富的情感，偉大的魄力，銳利的眼光，站在時代的最前綫，放聲怒吼地歌誦着，跟隨着這時代去體驗，去創作，去寫偉大地文學作品！

絲屯

初等教育與小學教師

周立夫

初等教育是建立國家的重要基礎，小學教師是復興民族的幹部人員，遠如德勝法，日勝俄，都歸功於小學教師；近如土耳其的興起，也都歌頌小學教師的功績。歐洲各國對於小學教師的待遇，都竭力設法維持，使小學教師生活不受影響；且一致認定，小學教師不獨為知識的傳達者，尤應具有正確的人生觀，忠誠，創造，慈愛的精神，[illegible]才多藝的能力，方能勝任愉快。因此提高了小學教師的資格和訓練，又須經定期的試驗，嚴格的檢定，始得為正式教師，受政府的任命，列為公務員，終身服務，成績優良者，更有升級加俸的規定。近來日德意諸國兒童，在小學時即注意培養其勞動的身手，科學的態度，重視社會服務，刻苦，勇敢，合作，犧牲的精神。這都是顯示各國的重視初等教育，重視小學教師，培植健全國民，以圖光大他們民族的生命。

自事變後，我國教育當局，努力推進初等教育：於量的方面大為擴展，質的方面更為改進，慘淡經營不遺餘力，藉以發展兒童之身心，培養國民之道德以及生活上所必須之基本知識與技能為基礎。可是實際從事小學教育的教師們，該怎樣努力，來適應這時代呢？這是很值得注意的事！茲特提出幾點意見，貢獻給一般促成新中國建設的小學教師們作為參攷。而盡其應盡的天職，勿讓日德諸國小學教師，獨享盛名，專美於前：

（一）培養種族意識：教育是在改造個人，使他將來適合團體生活，有改良社會的能力，能為羣衆謀福利，以綿延種族的生命。至於國家觀念，更要從國民幼小時培養起來。並且好勇，好勝等事，兒童時代比青年或成人都要熱烈，所以在小學校中修身，國語，社會，及其他教材裏，應注重種族意識的激發，尤應說明東亞是東亞人的東亞，不容其他人所佔有的。使兒童自幼即有這同種合作，共求生存的決心。對於社會國家，不應講潔身自愛，而應講犧牲，服務。這樣積極的培養種族意識，實為當前的要務。

（二）注意體育衛生：我國現在最需要的，是強健的國民。有了強健的國民，方可應付世界的危機。因此對於兒童的體育和衛生，理應特別注重。小學體育，應以培養強健的體魄為標準，尤須與兒童發展標準符合。兒童的勇敢，奮鬥，冒險，合作，勞動精神，自幼即須切實培養。對於各個兒童心理上和生理上缺陷的矯治，以及學習衛生的指導，教師應協同地方衛生機關，和家長，切實注意。同時減少兒童筆頭工作，廢除體罰，和苛罰，以保全兒童身心的健康。

（三）以兒童為對象：教育的對象是兒童，不是書本。應注意改進兒童整個的生活，不應偏重貫輸或人所認為應有的知識。應明瞭兒童心理，生理，和日常生活情形，本此出發，研究怎樣訓導？怎樣教學？方可適合各個兒童。（一）教法不善，重書本知識，忽略實際生活。（二）教材不合，甚有偏重升學準備，致兒童筆頭工作太重；往往不顧能力，生吞活剝，因此減少學校生機，影響兒童身心，使學校教育踏上死路。這種非兒童本位的教育，是今後極應矯正的。

（四）實施科學教育：提倡科學教育應注意培養科學的態度和實驗的精神。使兒童自幼即有虛心，忍耐，負責，勞動，有條理，不苟且的精神。富有分析，實驗，手腦並用，改造環境的能力，譬如自然科植物的研究，便要從種植的實際活動出發，不應從認識書本文字着手。理化也應從實驗開始，不應一味用文字來說明。過去各地小學，往往偏重書本，而忽略實驗。即有實驗，也不過由教師變幾套科學的戲法，很少在實際體驗中，於師生共同活動下，來注意培養兒童科學的態度和實驗的精神。這種不能切合實際生活的教育，也是今後極應改進的。

（五）注意不升學兒童：我國生產落後，農村破產，人民生活很不安定，所以國家雖竭力設法普及義務教育，但人民在生活維艱的今日，多數兒童在小學畢業以後即不能繼續升學，他們能力薄弱，謀生乏術者，比比皆是。若是加以統計，將隨教育發展的事實而增加，數量之巨，定是驚人。這實在是我國今後教育上極應注意的問題。如不加以注意，設法解決，則政府對義務教育所用之經費，也許是白用。實際從事的初等教育工作，也如同堆雪一樣，不久便會消失的。危機隱伏，至堪系念。要解決這問題，便要雙管齊下。一方面希望當局提倡辦理職業補習教育，以解除這困難。一方面小學校中，對於教法上，教材上，也極應充分顧及這輩不升學兒童，將來實際生活上的需要。對於他們畢業後的指導，也要切實注意。務使地方小學，成為今後地方文化的中心。從事改良社會生活的實際工作。

（六）努力本位向上：現在小學教師待遇菲薄，職業沒有保障，很多人就把學校當作暫時棲息的場所。自然物質酬報的低微，這是使一般人不能以教師為專業的主因。但教師沒有犧牲，服務的決心，努力本位向上，得隴望蜀，見異思遷，這也是促進生活不安定的主要原因。西諺云「一個長進的教師，為一個長進的兒童」。正應努力本位向上，鍛鍊體格，精研學業，堅定志向，救國救民。試看日德諸國，他們現在小學教師待遇的優厚，誠然值得欣羨，但也是他們千辛萬苦，為國努力，故出良好成績，使社會上感覺教育的重要，一致贊助，才有今日的現象，要知小學教師，只要為求種族的生存而奮鬥，瞻望前途，幸福無窮。日德諸國，便是前例，眞值得鼓舞與起啊！所以要前途的光明，便要現在努力。最後謹引梁任公的名言，作為從事清苦職業的小學教師，努力建設新中國運動的一種精神上無上的慰藉！梁先生說：「教育這門職業，一面誨人，一面便是學；一面學，一面便拿來誨人；兩件事併作一件做，形成一種自利，利他，不可分的活動。對於人生目標的實現，再沒有比這種職業，更為接近，更為直捷的了」。

小學教學技術之改進問題（下）

莊謀

（D）整個時間的練習和抄筆記—在小學校裏用整個時間作練習工作，不應只採取一種方式，如許多學校（過去和現在）在練習做算題時，往往自上課起至下課止，一節全為演算。又如抄書時，亦復如是。此種單調方法，極易使學生感覺乏味，故應於演算時間內插入遊戲性質之教學，以引起兒童對工作之興趣，而增加其「努力程度」。此外尚有不圖前進之教師，每逢上課，便令兒童抄筆記，教師手不停揮從上課起寫了一半時間，另一半時間，便留給兒童抄寫，此本為極腐敗之中學教師所有之惡習，而今竟使流毒及於小學，言之實堪痛心！其實教師在課前，盡可將筆記先寫在小黑板上，然後帶到課室內應用，又何必將教學時光浪費在抄寫方面！事實上果眞無小黑板，一張大白紙也可應用，事實上果眞沒時間準備，那麼教師一職，可自動罷免已矣。

（E）教師用語之標準 過去教師曾訂定注音符號，教師用語即以教科書（此名詞不妥暫假用）上各字旁注音符號之讀音為標準，其法固善，但事實上每多不知注音符號為何物？更有鄙視注音符號為「非驢非馬」，若個人試用後而讀音不準，乃棄置不用。要知教育之目的有二，一為求兒童身心之發展，一為求兒童將來對社會環境能圓滿適應，準此則教師應使兒童學習本國之普通語言，並有了解他人語言之能力，而能圓滿適應社會，故依多數教育家之意見，教師所用語言，應照如下之步驟而行：

一、對低年級—用避去土音之本地語言。
二、對中年級—用注音符號矯正土音。
三、對高年級—用完全國語演述。

以上各步驟，曾經諸葛龍先生（前定縣平民教育促進會研究股主任）在小學中實驗，結果甚佳，各校可試行之。

（F）分配作業材料之辦法 逢到藝術課，最容易注意到分配材料給兒童的事，有許多教師只為着注意興趣方面，便將分配材料一事，忽略過去，有時演成一羣兒童，爭先恐後，齊到台前取物情形，毫無秩序，教師亦無法禁止，結果只落得一陣雜亂而已。一日作者曾目睹一位工藝先生，利用麥稈作「叫子」，彼在教室內講述作法後，便令兒童往田間取麥稈，（此校名遐莊小學，萊陽縣立，）號令一出，爭鬥爭先，擁擠萬狀，比到田間，諸兒童又不分良莠，一陣亂拔，嗣後農人到校向學校當局交涉，謂學生為土匪，該校教師實亦無可奈何。此種現象，乃教師不明分配材料手續之故，茲特貢獻兩種辦法如下：

A、在室內：
一、分散用品，先加準備，用紙袋按份遞去。
二、分散用品，選用優秀兒童（學行兼優者），一份一份地散去。
三、分散用品，各如其份，或散給每行第一人後，令其逐一向後遞傳。

B、在室外：
一、排列出室，取用材料；
二、依次取用，不準爭先；
三、取用數量，先加說明；
四、依次返室，各自工作；（教師應在旁監視）

如上例在取麥稈時，應先告知兒童注意事項，如取用有病麥稈，勿踐踏麥田等……若如此當可減少許多麻煩也。

（G）一節課教完一課讀文 放假前後，教師因為要趕功課，遂將「教學過程」忽略。如一節課三十分鐘，開始時即將生字寫出，不問兒童認識與否，寫過之後，立刻便教，教過生字，隨即依照課文讀一遍，讀後開講，講後則令兒童讀，如此三十分鐘過後，讀文便算完結，此種不求甚解之教書法（不言教學），亟應廢除，可恨過去之國語教師多如此，而現在之國語教師亦多如此，茲特介紹一讀文教學之辦法或分配如下，以待採用：

一、每週應配有七次讀文時間；
二、每週至少教兩課—一年級教三課；
三、每課教三次；
A、第一次—欣賞過程—如概覽預習，生字指導等；
B、第二次—練習和思考過程—如讀寫深究等；
C、第三次—建造過程—如應用，考查，摘默，講演等。
四、每週再有一次，可作複習之用。

（H）不知方法亂責兒童 翻閱多數學校之兒童作文簿，教師往往作如此：（一）『重做』，（二）『罰下去重作』，考其實，彼所出之題目，多不合兒童之程度，且每次並不用助作方法，此乃以作文為例。又如讀書一事，欲使兒童純熟，自非多加練習不可。孰知教師每於教過生字後，即欲使兒童讀後純熟，如讀不出，便拍擊教鞭，或口頭怨罵，此乃以讀書為例。其次如唱歌，有時將音階唱過一兩遍後，即要兒童唱歌詞，唱不成功，便一陣性急，其實此一班兒童唱歌，尚未經過音階練熟之訓練，則唱歌詞自屬困難，總之教師本身不明方法，亂責兒童，無異於不知藥性之醫師而為人治病，結果病固難醫好，而病人之性命亦將因此斷送。以彼喻此，故應準備適當教學法，決不可常對兒童亂施責罰，以摧殘其身心之發展也。

寫至此，細數以上未論及之教學技術問題尚多，但因篇幅所限，未便一一詳述，俟後如有機會，再行繼續發表，藉求讀者指正。今特將教師在教學一節課中應注意之事件，錄誌一二，以作本文之結束。

一、每上一課，點名一次，時間方面，殊不經濟，最好每日分上下午檢查兩次後即可。
二、黑板字最好於每次下課後拭去，以免白粉飛舞，有傷呼吸。
三、教鞭只可在指示時持用，不必時時拿在手內。
四、立在講台上，身體左右移動，易使兒童視綫變遷頻繁，結果遂致疲倦。
五、語言聲音過高，則無抑揚變化，易使聽者受刺激過度。
六、示範不正確，其危險較不示範為尤甚。
七、教師教學時不宜安坐。如舉例示範時，尤應起立。

秋夜的醉歌

芥子

趁着蕭爽秋夜習習風吹，
朋友請滿飲這濁酒一杯，
我將醉態婆娑呀為君舞，
人生何似恰似朝露依稀。

× × ×

我記着那青春有如昨日，
陌上春花只紅了些苞蒂，
我看着花開却瞬息花謝，
星星兩鬢如同衰草淒迷。

× × ×

天教狂徒再聚重到海濱，
江水浩浩地流呀草青青，
明天關山萬里不知何處，
今宵潦倒且狂醉新亭。

× × ×

讓青春之遠逝嫁與東風，
仰蒼穹而一嘯氣貫長虹，
我且醉態婆娑呀為君舞，
嘆人生之朝露在此杯中。

呈獻雙親

——避難青島作——

滿含着兩眼熱淚，
叩別了年邁的爺娘。
孤寂的，
離開了瘡痍滿目可愛的故鄉！

× × ×

島上美麗的風景，
四時都是一樣。
它不能減我的客思；
却能增我的惆悵。

× × ×

我帶着這滿腔煩惱，
離開這人羣擁擠的市場。
越過了十字街，
浸遊在海濱之上。

× × ×

停止了緩緩的脚步，
竚立在紀念亭旁。
長吁一聲，
希冀喲，變成了幻想。

× × ×

無情的天風，
把碧波掀起了白浪。
起伏不已，
如隱憂緊逼着心房。

× × ×

強抑着我振動的心弦，
呆望！
故鄉奔來的波濤啊，
你不息的流向何方？

× × ×

殘陽走進了遠山，
新月露出來微光。
澎湃的大海，
却變成洶湧的模樣。

× × ×

漁火明滅，
點綴了海上的淒涼，
溫暖的心胸，
重染起新的悲傷。

•細•

詞源箋釋【十五】

宋 張炎叔夏 著
左海 陳能羣耐充 箋

能蓋按詞患堆疊。堆疊近縟，縟則傷意。故處字尚焉。至作詞句法，有一字至十三字者。舉例言之。一字句平仄不易，如周晴川十六字令起句之眼字。東坡哨遍換頭之噫字。皆平聲字。二字句平仄不易，用疊字，如東坡南鄉子之颼颼及休休句。係皆平平。用平行，如朱敦儒楊柳枝之柳枝句。美成瑣窗寒之遲暮句。少游滿庭芳之多情句。白石惜紅衣之故國句。或仄平，或平仄，或平平，或仄仄。

三字句上二下一，上一下二，平仄不易。用上二下一者，如放翁釵頭鳳之紅酥手。黃藤酒。係平平仄。方回梅花引之縛虎乎。美成芳草渡之昨夜裏。係仄仄仄。蛻巖多麗之晚山青。係仄平平。用上一下二者，如少游鷓鴣天之無一語。對芳樽。係平仄仄仄平平。邦卿壽樓春之今無裳。及愁為鄉。係平平平。皇甫松摘得新之酌一巵，係仄仄平。白居易長短句之霧非霧。係仄平仄。惟長相思滿江紅，金縷曲，三字句，作者或有移易。

四字句有兩字平行者。普通句法，如仄仄平平。第一字平仄可易。如平平仄仄。第一字及第三字平仄可易。特別句法，如平平平仄。第一字平仄可易。拗體句法，平仄不易。又有上一下三者。平仄皆須遵守不易。又普通平行，如少游踏莎行之霧失樓台。月迷津渡。特別平行，如方回青玉案之一川芳草，滿城風絮。拗體平行，如劉潛夫醉太平之情高意眞，眉長眼青，上一下三，如夢窗愁春未醒之台最高層。係平仄平平，稼軒水龍吟之搵英雄淚。係仄平平仄，惟夢窗鶯啼序之傍柳繫馬，用去上去上四仄字。

醫藥類

中醫張仲樑 兒科專家 兼內婦科 診所 明瓦廊九十八號（原住新街口）

私立同仁醫院 齒科 屬 章牙醫師主辦 科目 口腔外科 牙列矯正 治療 拔牙 其他一切 各種鑲補 疑難牙病 總院 本京中山東路七八號「復記大樓原址樓下」 分院 中山北路五〇八號「鼓樓醫院南首」 A142

樵山醫院 專治 內科外科性病科 附設 一純齒科部 特設 電療科愛克司光線科 門診每日上午九時至下午四時 出診每日下午四時至七時 星期日下午休診 祝節日休診 星期日全日休診 院址中山路一二七號 A350

省三醫院 統治內外花柳產婦小兒眼耳鼻喉等科 女醫接生 包戒煙毒 時間 門診上午八時至下午四時 出診下午四至六時 急症不限 院址碑亭巷二四七號

中青齒科醫院 科目 口腔外科 拔齒科 治療科 鑲補科 口蓋補綴科 齒列矯正科 院長 齒科醫師 林中青 院址本京遊府西街四五號南京廣播電台東首 A95

金鍼科 國醫 李靖方 診所 專治 中風不語 半身不遂 口角流涎 口眼歪斜 牙關緊閉 手足麻木 …… 地址白下路昇平橋十一號 急症隨請隨到

國醫推拿專科徐希濤 同京應診 …… A295

周炳華醫師 主治內外花柳各科 原在太平路設診所事變後遷移白下路昇平橋一二六號 A103

葆初診療所謝惟仁醫師 主治內外各科尤精內科及花柳科 照常應診 地址昇州路二六三號（糯米巷口對面） 時間上午九時至下午四時 A127

新海洛斷癮 …… A261

白敬宇眼藥 主治沙眼，雲翳，及各種眼疾 店址：南京白下路昇平橋 分銷處 新街口漢中路 本外埠各大藥房均有代售 A131

強身保腎丸 …… A313

三日包好 疥瘡 濕毒 無効還洋 ……

頭痛!!牙痛 一服止痛 安全迅速 回効散 專治功能 頭痛 牙痛 神經痛 傷風頭痛 筋肉痛 關節痛 肩胛痛 胃痛 風濕痛 各埠藥房均有代售 總經理上海東亞公司 價目 二角起

菜館類

廣東 太白酒家 夫子廟 正式復業 著名粵菜 經濟時菜 大小筵席 粥粉麵飯 763A

新開 好好樓酒菜社 定辦高尚筵席 專製維揚細點 特別和菜 京江麵 隨意便酌 各色乾絲 請各界注意星期日贈品 地址貢院東街三十七號 A357

豫豐泰協記酒菜社 …… A343

新開 江蘇飯店 仁記 現已正式開幕 專辦維新筵席 零折門出菜碗 隨堂招待顧客 改良各式和菜 特邀蘇滬秀妹 房間清潔舒適 夫子廟貢院街六十六號 A349

廣東 四五六祥記粵菜館 特製過橋鷄粥 價廉味美 無不咸宜 如蒙惠顧 比衆不同 每客二角 妙齡名妹 竭誠歡迎 薄利主義 宴會便酌 殷勤招待 地址夫子廟龍門街口十號 A353

墮落的怪物

米[illegible]著

人生之途，我是怎樣的東倒西歪的走着？若是用法律與理教來羈縻我，可以說：「萬死不足以蔽我辜」，[illegible]着，活到今年（一九三九）的生日。

因爲我是流浪的，就離開了家庭，沒有送着父親的終。同時，還有今日不能告人的痛苦，連母親的存亡消息，也無從知道了！這是對於上。

因爲我是熱情的，那冷冰冰的女人，我在不知不覺中，「拋棄」了她，而想來尋求與我同樣熱情的一個女人。這「尋求」，就鑄成了我一生的大錯，事業全犧牲在女人中，合而離，離而合，先先後後，我有過了三次的結婚，兩次的同居，七個有關係的愛人，十五年來，就在女人堆中兜圈子。雖然是照理說我養女人，但十次以上的分離痛苦，也夠我忍受了。她們死了的只有兩個，還有十一個女人在這世界上抱怨我吧！這是對於中。

因爲我對於女人的糾纏，孩子也有得多了。計算起來，有兩男兩女，大兒子未見其生，生後乃見，見後即不復見。二兒子是我怪佑其生，因離其母，至今乃朝夕相見。大女兒，生時未見，至今還未見她本人。二女兒，生兩歲時始得見其照片，至今時見面，隔月即與其母仳離，今生怕不能再相見了，這是對於下。

上，中，下之輩的關係如此，我的「罪孽」，還可想像嗎？然而我爲什麼能如此作？我爲什麼敢這樣作？連我也答覆不出來原因！

記得在中學時代，我做過一首小詩：——

「這暫時而又渺茫的人生。
演得幾齣怪劇？
盡量的亂來吧！
××
忘掉了禮教，不知有法律的我。
永遠的任意，自由放蕩倆性啊」。

當寫這詩的時候，我的浪漫史，還在開始演出，那知竟成[illegible]，我入世以後一切行動的[illegible]，嘗人生[illegible]有[illegible]首「反[illegible]」嗎？我悔恨我選[illegible]

我常[illegible]夜夢回之際，默[illegible]我的過去生活，倒底爲什麼要[illegible]於如此？總自己尋不出答覆來。

最奇怪的，除了在女人身上消磨了光陰，心血以外，接着的又是「賭博」。

因了賭，我的苦是受夠了。曾輸掉了一個「郵政局長」三年成績的地位，也曾輸掉了一個「大學教授」與我同居以後的女人。幾次趣好的差使，所得的優厚的薪俸，都是一賭而精光，到了停職之時，分文沒有剩的，乃至因賭而受到飢寒之深痛，還是免不掉「有錢即賭」的毛病。

至今，這毛病還未曾去掉，就是今日生辰，也正領得五百元的薪水，去在一小時內輸光，家中正有一些祝壽的客人，等着我呢！

倒廊，我要如何才免去女人與賭博的縛束？

我想：爲了澈底解決，只有一死，死則不會再活起來去尋女人，去玩賭博。然而我沒有自殺的勇氣，同時現在又結了婚，又要生孩子，已經跟着我的孩子，還不曾受到充分的教育，這些原因，都不合我死的條件，爲了他們，我還不該死。

那麼？長此下去，又有如何辦法來制止我的找女人和玩賭博的毛病呢？法子自己想得出，而且，多又好，但只是不能行，

既不能行，這不是與沒法子一樣的嗎？

假使我不認識幾個字，女人賭博都與我無分了。看來還是文字害了我，讀書害了我，這不是很嚴格的，我受的家教，是屬宗教的，我接觸的思想，是很革命的，爲什麼因了識字而成爲一個「墮落的怪物」？這只有上帝知道了。

今夜是中秋佳節，月兒從烏雲裏鑽出來，明朗朗的照澈大地，我由窗中望着她，慢慢西移的姿態，有無限的感觸。『以我如此低能的人的某一角落，而作孽如此之多，（即我的家庭）造成各種悽慘的悲劇，倒底我負了家人，還是家人無「福」來受我的供奉養育呢？』我對月自問。月兒似乎笑了而示意的說：「多行不義必自斃」，這都是我心中時常會湧現出來的一句警告，今夜似乎聽得最爲清晰響亮。

我的行爲當然是「不義」，而且，眞可算爲「多行」，那末，「自斃」的慾望早日到來，必定會要到來了，我盼行「不義」於我，但，我又覺了，也覺得從來沒有趣味，並沒有趣味的一幕，那懺悔的往事，連都是在回憶中只會想起痛苦飛烟以的影像都消滅了，在心版上，只是一絲絲的創痕，一憶前情，便生悸悚，淚珠也會隨之而流出了。

我爲了幾個靠我生活的人，從今日起，我要活下去當再行了，我決不再行！我不沒有趣味的不義，希望明年今日，在日記冊上，尋不出「女人，賭博」四個字來。

秋情續彈金陵弦（上）

勵志生

一、金陵在回憶裏

我夢金陵，便想到金陵夢我；第一是湖柳如烟，不堪烟鎖。

那莫愁湖欲睡如醉的微波，彷彿是少女輕盈的呼吸；流着的，流着的，是靄靄溫馴的碧油；流着的，是纏綿迷醉的恩怨；我忍不住失聲讚歎她底嬌柔女妙。

那玄武湖的柔波裏，掩映着亭臺樓閣的倩影。瀰漫的朝烟，美麗的晚霞，璀璨的星光，純潔的明月，人們沉醉在湖濱，消遙在湖畔，看綠茵鮮花，看玲瓏屋宇；聽槳聲櫓聲，聽歌聲樂聲；令人處身其間，有超脫塵寰之概。

我更可愛留戀那紫金山巔，是一片金碧輝煌。遠瞻那一種嫩紫之色，映日成彩；近觀那滿山的蒼松翠柏，籠烟漫霧，超然有世外之感。

我還憶起在三年前的某個春天，我獨步山巔，近挹清香，遠眺寬綠。又在三年前的重陽佳節，結伴登高，聞攀叢林；那爽潰的紅葉如錦。最顯示紫金山[illegible]有清雅的[illegible]使人奮念不忘的，便是高聳山腰的革命偉人[illegible]門的[illegible]——他的精神，永久不[illegible]想他不忍我們的[illegible]戰迷夢者的犧牲，使[illegible]讀的呻吟：一和平[illegible]歎中國[illegible]不客氣[illegible]

「金陵」！勃勃的東亞復興氣象，龍蟠莊嚴綺秀的金陵！

呵！金陵在回憶裏，金陵在回憶裏！

時光的潮流，一瀉千里，轉瞬間，金陵！她和我離別了三年。她無時不在我夢魂中搖拽，她無時不在我燈影裏徘徊！

那是三年前一個深秋時日，我爲了前途事業的發展，動身到廣陵，我不願搭京滬綠的火車，轆轆車的面麗，悲壯的呼聲，將我這離鄉之人，匆匆地踏上茫茫的征程。我願乘一葉航輪，在下關江濱黯然消魂。知友，親朋，早先期侯集碼頭，爲我送別，爲我祖道。

可是，三聲汽笛，揚巾互道珍重。我縱目一江烟雨，萬里洪濤，慨然想見那六朝的繁盛，皆爲陳迹；歐刀吳斧，削成了石頭城郭，如今呢？江流悍急，潮打古城，脚！我依依脈脈的留戀之情，加上憑弔懷古，禁不得我慷慨噓歌！

呵！可愛的金陵！我豈能離開妳！年華消磨，萍水浮生，我不知爲妳灑了多少思鄉懷歸的熱淚？

我想那『莫愁』仍是湖柳如煙，湖雲似夢，湖浪濃於酒！

我想那『秦淮』水長，仍是畫船簫鼓，含情帶露！

我想那『孝陵』殿閣，仍是山色蒼涼，斜陽斷碣，老檜蒼松，江山聳翠！

我想那『鍾山』峭秀，仍是古碑荒塚，淡形殘照！

我回憶三年前的故鄉，親舍，友朋，恍然若夢！

金陵！我不能離開妳偉大底懷抱！

我不希罕巴黎的繁華艷麗，倫敦的莊嚴宏偉，柏林的璀璨建設，羅馬的風流古蹟；甚至日內瓦的湖光山色，明媚動人；威尼司的水郭亭樓，相映成趣。海外的風光，雖然值得贊賞，歌頌；然而，我想總沒有像『金陵』這般的使我留戀嚮往，有超脫塵寰的陶醉！

金陵在回憶裏！夢魂燈影裏再興我的思鄉吟，還鄉吟：——

『雲無心以出岫……鳥倦飛而知還……景翳翳以將入……撫孤松而盤桓……』

回憶起昔日田園家居之樂，我真要欣悅得淚盈眼眶，那時，目不斷青山的倩影，耳不絕松濤的幽韻，更有田，隴，叢林，邱壑，真是賞心樂事。

我現在不作其他的奢望，我祇想京滬線的火車，唱起嘹喨的前進交響曲，按着『得……得……得』雄壯清晰的節拍，將我這久客飄零的游子，帶回我夢魂燈影裏的『金陵』。和故鄉的親舊重逢，和故鄉的邱壑重現，我真個要興奮若狂，歡慰交併。

情人眼裏出西施

人西

審美的觀念，人人不同，究竟怎樣才算美，都很難下個準確的論斷，有喜歡現代化沙發的，就有喜歡古老式太師椅的，所以高跟鞋雖流行於都市，而鄉間仍保存着三寸金蓮，到底什麼是美，你有你的理，我有我的理，那是沒法子强不同以爲同的。

有人說，美是帶有時代性的，不過以旗袍比裙子吃香，光頭比大辮子好看。爲什麼人人覺得自己的孩子長得好看？這便是因爲孩子是自己做的，不好也是好了。從而情人眼裏出西施，縱然滿臉大麻子，但爲了心裏愛的關係，就如同戴了有色眼鏡一般，什麼缺點也看不出來，所[illegible]的完全是優點了。

[illegible]看有，看慣了覺得順眼的，這也是無可諱言。我有一個麻子朋友，初交時覺得也很難看，久而久之，幾乎看不見他臉上有麻子，這便是慣了的例子。

美，大概沒有什麼準確的標準罷。

·唉翁·

難姊難妹（六二一）

王曉倩著

第四回　慨切進良言乘機洩密　癡迷施巧術蓄意謀財

于賓和將頭一揚道：「我並不是想隨我的私願，你想一想；她爲什麼幫着你表弟來害你？是不是爲了她的私慾？假使她和我們成了一家人，她還能幫外人的忙嗎？」孫英連連搖頭道：「你趁早不用想，拳了頭這個東西，可不比我。她如果看不上這個人，她連話都不願意和這個人說。你還想她別的好夢，那不是夢想嗎？我想不如和她商量一下，給她幾千元倒可以不和了解。」于賓和因爲這些事是自己造的謠言，所以不肯叫她這樣辦，[illegible]他不能使她再管這些事，[illegible]辦法，他不開知孫英說出[illegible]有了辦法。孫英小小的[illegible]此機會，先去找娜娜。他見了[illegible]元，已經到了自己腰裏，[illegible]一世之概似的。娜娜[illegible]就知道他一定有什麼彩[illegible]，大少今天滿面喜氣，大[illegible]是有什麼彩頭了，爲什麼這樣高興？」于賓和現[illegible]家翁自居，正要向她[illegible]一下；臉一揚道：「我有什麼彩頭？不過在別人看着，不能不認爲彩頭了？我的一[illegible]朋友，她有兩萬多元的資財；想全部交給我管着，[illegible]不肯要。你說這麼多的錢，如果換一個人，還不樂的跳了起來嗎？」

「你不[illegible]，我有辦法，[illegible]自己不必用[illegible]好好托他辦去。[illegible]有想，和她變了[illegible]百[illegible]，自己就好辦，那兩萬元，大有不可[illegible]頭輕臨的，[illegible]隨即挑逗他道：「于[illegible]」

江湖日記

由裱褙說到尼姑

六月十一日（星期日）

晴。友軍××部隊於閶門外建築新營舍，於十五日上午行奠基禮，柬邀觀禮，并於柬末附詢到否，須裁下請柬之半，回寄該部，以作出席與否之表示——其手續較諸黨政府之新生活，更切實萬分也。

昨日傾盆大雨，因屋漏而透溼所懸楹聯，今日攜往裱畫店，囑用石子重磨，免存皺折之痕；因此想及山觀一捧雪劇，而所盼之插料笑話。

『一捧雪』崑劇傳奇之湯表，相傳以裱畫出身，貧緣由門客而得傳微官；但其出身之底下，縉紳之士，每爲不齒。故吳人李玄玉寫是本傳奇，對『剩湯』一齣中假湯裱相之口，極盡調侃諷刺之語，以變調戲謔出之，如『打碟子磐頭』，如『[illegible]石子盡力研磨』，如『試探[illegible]地之至！但句句是行話，[illegible]等等，其言雖屬市井穢褻[illegible]語合奴關；由是知古之作家，雖寫極不堪之處，以藝術化出之，俾俗不傷雅，又豈張竟生金滿成輩之流，所能企及耶？

下午江蘇省立圖書館長徐澤秋君，送來『吳中文獻小叢書』二種：一爲『張靈村詩』，一爲『吳下尋山記』，二種合印本；雖係鉛印，亦頗精緻。於略事翻閱之下，知『吳下尋山記』爲嘉善黃安濤（霽青），於清代道光二十五年乙巳（一八四五）所著；與顧湘舟，至一梧同遊吳中支鋼華山，洞庭等山水之遊記也。

余於前人之山水遊覽記事之作，對『徐霞客遊記』一書，病其太獷野；對舒白香之『游山日記』，病其太寒酸；且是等日記，往往不脫頭巾氣處。至於既招『伎女』，復晤『女冠』，旋訪由勾欄入道之『尼姑』，終聆二女尼『清歌雅奏』，完成此脫略不羈之雅遊者，我不能不欽佩『吳下尋山記』著者黃安濤之大肥膽；雖然，倘在十九世紀中葉，中國未開通之際也。著者既有此大膽，余亦爲摘錄全文中之數段，以餉一斑：

『……蓬窗小飲，天氣晴朗，寒暖適中，顧慨遐思。……放舟至支鋼山麓，夜泊……湘舟招校書陳蘭卿，高竹雲過舟次，蟬聯清話；竹雲性冷而愛詞翰，坐間誦杜拾遺『谷口舊相得，濠梁同見招』之句；其意蓋有所屬，可喜也……』

『……回途，至木瀆登舟，過小桃源，爲前明楊秀眞隱處；晤女冠詳毅高士樓眞處；片時而出。道經大雲庵，湘舟張燈，訪其舊識尼姑，願成，不值悵然而返！願成，蓋脫身勾欄而入道者……』

『……回過藝帽峯，入小庵陽在山矣！沈君別去，山芸亦登舟；予與湘舟路經寶印庵，聽清歌二闋，各以笛倚，別饒風韻也！黃昏回舟中……』

所可喜者，著者與湘舟之『招伎女登舟』，『晤女道士』，訪由伎女入道之『尼姑願成』，聽慧園關因『二尼歌豔曲』，均在昏黃暮夜，毫不避忌寫出，是蓋遊記中之別開生面者矣！

[illegible]（一六三）

陳慎言

禍不單行

[illegible]頭道：「這可奇怪！你今天爲什麼說這話？你在我這裏，七元當[illegible]只[illegible]和局長一說，局長沒有不答應，只是爲什麼要去？現在關[illegible]一個[illegible]心的人，幫我的忙，你爲什麼要走，可是我這裏待你不同[illegible]外面[illegible]有好局面？」閨慧道：「太太待我的好處，我老記在心上[illegible]我是有我的爲難，我是沒法子的事，請太太原諒！」高太太[illegible]告訴我，我的力量。能辦得到總幫你的忙。」閨慧道：[illegible]無法幫我的忙，我只要離開這裏最好！」[illegible]孩子放不下嗎？」閨慧給高太太問了這一句益發傷心[illegible]太太道：「你若是放不開你的孩子，你就把他抱進來[illegible]三十多口，也不爭多一個孩子呀！」閨慧道：「[illegible]只爲了小孩，反正我是不能在這裏的，我有我的困[illegible]想了一想，也料定瑞昌這東西，一定有不規矩[illegible]，也許她受了什麼委曲，當下也不便再說什麼，只[illegible]無論如何，你總得等瞄哥病好了，我缺少[illegible]我都可以替你想法，現在關哥病了，[illegible]

窮途潦倒一詩兵

銘龍。

民十七至二十六年間，不佞供職參部時，隣室有勤務王潤民者，年約五旬，體格修偉，于思滿腮。籍貫山東滕縣，其曾祖某爲前清翰林，李合肥爲其門下士。潤民十六歲時，獲青一衿，後以諸生投筆，隸陳調元部充排連長，以性傲貪酒罷職，輾轉入部充勤務。時不佞任上尉書記，與王室望衡對宇，每於公餘下値，王必手持詩卷，朗朗背誦，魚躍三更，始肯釋卷。憶其遊揚州史閣部詩云：『國勢痛難支，孤忠歎不移，臨戎慮上相，矢志伴君王。』又揚州雜詠云：『綠楊城郭木蘭舟，到處笙歌遠畫樓，買盡胭脂銷盡恨，風流畢竟是揚州。』又秋興云：『階清如水月如弓，夜氣沖融淨不空，月影橫窗添晚翠，桂花凝露釀秋紅，沉沉斜漢催更鼓，颯颯西風起外濠。』（下兩句已不記憶）又懷友云：『天南地北夢不到，各有孤懷悵若何，入世豈堪陵谷變，思君偏過雁鴻過，鼓鼙漸逼書生老，鷗鷺須知漁父多，回首前塵同一笑，高樓同聽採茶歌。』王不久即下世，聞其二令郎事變前，曾充上新河木業交易云。

福昌飯店營業市價 自十月一日實行以新鈔日票爲單位 早茶 日金一角 法幣一元二角五分 午餐 日金二角 法幣二元五角 晚餐 日金二角五十錢 法幣三元 南京中山路五十七號 電話二二五七七號 A275

明湖春粵菜館 廣東人製的臘味此時用之送禮或佐餐是最適人胃口的 特聘專門技師巧製各式臘味 原料揀選上乘 價錢格外克己 高等筵席 星期美點 中山路四一號 電話二二二四六號 A369

大東酒樓 高尚酒席 應時佳餚 零折碗菜 隨意小酌 早茶細點 早晨茶資奉送 特聘請新到蘇滬妙齡名妹爲招待 服務慇勤 承蒙賜顧特別歡迎 地址夫子廟貢院東街 A102

大加利西餐社 標準西菜 比衆不同 薄利主義 招待慇勤 房間雅緻 價廉味美 宴會便酌 無不咸宜 方知言之不謬也 請來嘗試 地址國府西街六十七號即綏靖部對面 A310

樂園飯店 本社專辦維新筵席 改良和菜 各省佳餚 零折碗菜 隨意便酌 早晨細點 應有盡有 蘇滬秀妹 隨堂招待 如蒙惠顧 竭誠歡迎 地址朱雀路一百另三號 A412

大陸西餐館 由九月一日起 午餐一元七角五分 早茶一元 晚餐二元 本館專辦 定期不誤 一應俱全 歐美大菜 代售德國火腿 香腸 房屋滿雅 宴席外會 罐頭食品 地址中山路一七號華僑路口 電話二二〇一九三號 A25

浙紹六華春酒菜館 地址貢院東街 電話二二七四七號 A161

遠光飯店 專辦 高尚筵席 宴會便酌 殷勤招待 改良和菜 無不咸宜 賜顧諸公 早茶細點 妙齡名妹 一定滿意 地址維新路中山路口 A29

大羅天菜社 本社特色 喜慶禮廳 經濟和菜 早晨麵點 房間清潔 如蒙惠顧 高尚筵席 價格低廉 隨意便酌 女子招待 特別歡迎 地址石鼓路明瓦廊口 A5

太平洋酒菜館 本號照常營業 津川名菜 女子招待 空氣流通 咖啡部 各種筵席 房間清潔 如蒙惠顧 彈子房 隨意便酌 坐位寬暢 特[illegible] 地址夫子廟貢院東街 電話二一七四八 A21

天津三聚鞋莊 本號經營數十餘年向抱工料重久蒙賜顧贊許 在茲所需原料飛漲之際本號不惜工本仍特選最高尚材料精製時式男女各鞋新式皮鞋出品 特加提高精良耐久 承蒙惠顧 竭誠歡迎 中府華東路街 A11

夫子廟華美男女鞋宅 本號特向上海運到大批各種時式男女奶黃色皮鞋[illegible] A11

久福鞋 天津 建康路承恩寺 憑雄厚技術 造大量時鞋 作偉大貢獻 求顧客滿意 A367

洋服類

大新公司 建康路一五一號 馬褲呢大衣 眞絲絨旗袍 大會 秋季大廉價

恆興綢布局 復業大減價 卅年老店 復業伊始 花色繁多 [illegible] 久享榮譽 特別放盤 尺寸寬價 顧客[illegible] 地址建康路承恩寺 A341

新開吳宮飯店 各界旅客注意 房間優美 佈置新穎 衛生浴室 週到 傢具摩登 花園別墅 清潔衛生 開幕伊始 [illegible] 定價低廉 地址[illegible] A260

元記別有天酒菜社 此秋風送爽菊花宜人之時本社全部刷新 聘名廚高尚酒席應時佳餚 有名菜 [illegible] 請蘇滬名妹殷勤招待 電話二二四三九號 地址夫子廟姚家巷口 A25

鞋帽類

天津盛錫福帽廠 洗修部 用總廠最新裝帽機化學精修各式呢帽 本廠出售各帽 一律免費修理 優待顧客 特點 南京發行所 建康路三山街 A94

大喜老牌

各大百貨商店均有出售
昇州路六二號—[illegible]華橡膠公司